FEDERSEE Journal

diese Woche mit KUR-aktuell

Ausgabe 19
Mittwoch, 19. September 2018

Amtliches Mitteilungsblatt der Stadt Bad Buchau
sowie der Gemeinden Allmannsweiler, Dürnau, Kanzach

In dieser Ausgabe lesen Sie:

SEITE 2:
Freibad Bad Buchau ab sofort geschlossen ...

... Minigolfanlage bei gutem Wetter weiterhin geöffnet

SEITE 15:
Rübengeisterumzug

Der beliebte Rübengeisterumzug startet immer am Vorabend des Tags der Deutschen Einheit, also am Dienstag, 2. Oktober, um 19:30 Uhr am Narrenbrunnen.

SEITE 6:
Viele Spenden zaubern Lächeln im Haus mit Herz

Bereits bei der „Sommerparty“ am letzten Augustwochenende gaben die Veranstalter Armin Schmid, Michael Rauscher und Pino Lannarelli öffentlich bekannt, dass der Erlös aus der ersten Federseeparty für das „Haus mit Herz“ bestimmt ist.

40. Dürnemer Erntedank- und Denneda-Fescht

Im Gemeinde-Backhäusle in der Federseegemeinde Dürnau ist am Sonntag, 23. September, beim traditionellen „Denneda-Fescht“ wieder Höchstleistung angesagt. Die Backfrauen um Gertrud Beuter sind wieder im Großeinsatz beim Einschub am Backofen. Hinter ihr steht ein bewährtes Dienstleisterteam von rund 80 Helfern aus der kleinen Gemeinde. Ein laufend optimiertes Logistikkonzept soll allzu lange Wartezeiten auf die begehrten „Dürnemer Denneda – s´Original“ verkürzen.

In Dürnau hat das gemeinsame Brotbacken in der „Bache“ eine sehr lange Tradition. Viele Familien sind noch „Eigenbrötler“ und backen seit altersher ihr Bauernbrot und herzhafte „Denneda“ im Gemeinde-Backhäusle an der Braunenweiler Straße. Nach einem seit Generationen überlieferten Rezept und nur mit natürlichen Zutaten entstehen in reiner Handarbeit die begehrten Denneda - auf ursprüngliche Art direkt auf Schamottstein gebacken.

Seit nunmehr 40 Jahren - der Begriff traditionell ist angebracht - wird hier das Denneda-Fescht in Verbindung mit dem kirchlichen Erntedank gefeiert. Um 10:15 Uhr findet in der Pfarrkirche St. Johannes der Täufer der Erntedank-Gottesdienst statt. Im Anschluss spielt die Musikkapelle Uigendorf unter der Leitung von Andreas Traub beim zünftigen Frühschoppen im Gemeindesaal auf. Die Musikkapelle Uigendorf besteht derzeit aus ca. 35 aktiven Musikanten. Die Musiker kommen überwiegend aus den Ortschaften Uigendorf und Dietelhofen, aber auch aus weiteren benachbarten Orten. Das Repertoire erstreckt sich von der Unterhaltungsmusik bis zur konzertanten Blasmusik.

Den ganzen Tag über gibt es ofenfrische Denneda mit verschiedenen Belägen aus frischen, regionalen Produkten - im Gemeindesaal wird ergänzend Spanferkel mit Kartoffelsalat angeboten.

Im Backhäusle gleich nebenan gibt es bereits ab 8 Uhr Denneda zum Mitnehmen. Bei entsprechender Witterung ist später auf dem idyllischen Dorfplatz davor ein gemütlicher Backhaushock, wo man die beliebte Dürnauer Spezialität direkt aus dem Backofen und frischgepressten Süßmost genießen kann. Die Backvereinigung freut sich wie in jedem Jahr, wieder auf die vielen hungrigen Besucher beim traditionellen „40. Dürnemer Denneda-Fescht“.

Ganz herzliche Einladung auch an die Kur- und Urlaubsgäste aus Bad Buchau. Zu Fuß oder mit dem „Xpräss am Federsee“, Tel: 07582 9323774 oder Mobil: 0162 5605778, erreichen Sie bequem die knapp vier Kilometer entfernte Federseegemeinde Dürnau.

Die Gemeindeverwaltung Dürnau

MITTEILUNGEN AUS BAD BUCHAU

Bürgermeister: Peter Diesch
Sprechzeiten: Mo. - Do. 08:00 - 12:00 Uhr, Fr. bis 12:30 Uhr
Mi. 14:00 - 18:30 Uhr
Tel.-Nummer: 0 75 82 / 80 80
www.bad-buchau.de

Verlagstipps:

Bei PDF-Dateien müssen alle Schriften eingebettet sein.

AUS DEM GEMEINDERAT

Termine zur Gemeinderatssitzung

Dienstag, 2. Oktober
Gemeinderat

Dienstag, 23. Oktober
Gemeinderat

Tagesordnung und Sitzungsbeginn entnehmen Sie bitte kurzfristig der Tagespresse, den Anschlagtafeln oder unserer Homepage: www.badbuchau.de.

DIE STADTVERWALTUNG INFORMIERT

Freibad Bad Buchau ab sofort geschlossen ...

... Minigolfanlage bei gutem Wetter weiterhin geöffnet

Das Freibad Bad Buchau ist ab sofort geschlossen. Wir bedanken uns bei allen Besucher/Innen. Ein weiterer Dank gilt dem Freibadteam und Bademeister Pfender für den reibungslosen Ablauf der Freibadsaison 2018.

Die Minigolfanlage hat bei gutem Wetter bis auf Weiteres weiterhin geöffnet.

Achtung, geänderter Redaktionsschluss

Aufgrund des Feiertags am 3. Oktober ändert sich der Redaktionsschluss der nächsten Ausgabe. Die Vereine können bis Donnerstagmorgen, 27. September, 8 Uhr ihre Beiträge einstellen.

Stadt Bad Buchau
Landkreis Biberach

Öffentliche Bekanntmachung der Wahl des Bürgermeisters / der Bürgermeisterin

Wegen Ablaufs der Amtszeit wird die Wahl des Bürgermeisters / der Bürgermeisterin der Stadt Bad Buchau notwendig.

Die Wahl findet statt am **Sonntag, dem 04. November 2018**.

Gewählt ist, wer mehr als die Hälfte der gültigen Stimmen erhalten hat. Entfällt auf keine/n Bewerber/in mehr als die Hälfte der gültigen Stimmen, so findet Neuwahl statt, bei der neue Bewerber/innen zugelassen sind.

Eine erforderlich werdende Neuwahl findet statt am **Sonntag, dem 18.11.2018**. Bei der Neuwahl entscheidet die höchste Stimmenzahl und bei Stimmengleichheit das Los.

Die Amtszeit des/der gewählten Bürgermeisters / Bürgermeisterin beträgt 8 Jahre.

Wahlberechtigt sind Deutsche im Sinne von Artikel 116 des Grundgesetzes sowie Staatsangehörige eines anderen Mitgliedstaates der Europäischen Union (Unionsbürger), die am Wahltag das 16. Lebensjahr vollendet haben, seit mindestens drei Monaten in der Gemeinde mit Hauptwohnung wohnen und nicht vom Wahlrecht ausgeschlossen sind. Diese werden von Amts wegen in das Wählerverzeichnis eingetragen und können wählen. Der Bürgermeister ist berechtigt, vom Unionsbürger zur Feststellung seines Wahlrechts einen gültigen Identitätsausweis sowie eine Versicherung an Eides statt mit der Angabe seiner Staatsangehörigkeit zu verlangen.

Antrag auf Eintragung in das Wählerverzeichnis
Personen, die ihr Wahlrecht für Gemeindewahlen durch Wegzug oder Verlegung der Hauptwohnung aus der Gemeinde verloren haben und vor Ablauf von drei Jahren seit dieser Veränderung wieder in die Gemeinde zuziehen oder dort ihre Hauptwohnung begründen, sind mit der Rückkehr wahlberechtigt. Wahlberechtigte, die nach ihrer Rückkehr am Wahltag noch nicht mindestens drei Monate in der Gemeinde wohnen oder ihre Hauptwohnung begründet haben, werden **nur auf Antrag in das Wählerverzeichnis eingetragen.**

Wahlberechtigte Unionsbürger, die nach § 26 Bundesmeldegesetz nicht der Meldepflicht unterliegen und nicht in das Melderegister eingetragen sind, werden ebenfalls nur **auf Antrag in das Wählerverzeichnis eingetragen.** Dem schriftlichen Antrag auf Eintragung in das Wählerverzeichnis hat der Unionsbürger eine Versicherung an Eides statt mit den Erklärungen nach § 3 Abs. 3 und 4 der Kommunalwahlordnung beizufügen. Vordrucke für die Erklärung hält das Bürgermeisteramt Bad Buchau im Bürgerbüro bereit.

Die Anträge auf Eintragung müssen schriftlich gestellt werden und – ggfs. samt der genannten eidesstattlichen Versicherung – spätestens bis zum Sonntag, 14.10.2018 beim Bürgermeisteramt Bad Buchau, Marktplatz 2, 88422 Bad Buchau eingehen.

Bad Buchau, 19.09.2018
Diesch, Bürgermeister

Stadt Bad Buchau
Landkreis Biberach

Amtliche Bekanntmachung

1. Satzung zur Änderung der Satzung über die Form der öffentlichen Bekanntmachungen der Stadt Bad Buchau

Die Satzung über die Form der öffentlichen Bekanntmachungen der Stadt Bad Buchau vom 23.02.2017, durch den Gemeinderat beschlossen am 21.02.2017, wird wie folgt abgeändert:

§1 Änderungen
Es wird nach § 1 folgender § 1 a hinzugefügt:
§ 1 a
Bekanntmachung bei Bauleitplänen
Abweichend von § 1 erfolgen Bekanntmachungen der Stadt Bad Buchau zu Bauleitplänen durch Einrücken in das Federseejournal, und ergänzend durch Bereitstellung im Internet gemäß § 1. Als Tag der Bekanntmachung gilt der Tag der Bereitstellung im Internet.

§2 Inkrafttreten
Diese Satzung tritt am Tag nach ihrer Bekanntmachung in Kraft.

Bad Buchau, 14.09.2018
Diesch, Bürgermeister

Hinweis:
Eine etwaige Verletzung von Verfahrens- oder Formvorschriften der Gemeindeordnung für Baden-Württemberg (GemO) oder auf Grund der GemO beim Zustandekommen dieser Satzung wird nach § 4 Abs. 4 GemO unbeachtlich, wenn sie nicht schriftlich innerhalb eines Jahres seit der Bekanntmachung dieser Satzung gegenüber der Stadt geltend gemacht worden ist; der Sachverhalt, der die Verletzung begründen soll, ist zu bezeichnen.

Dies gilt nicht, wenn die Vorschriften über die Öffentlichkeit der Sitzung, die Genehmigung oder die Bekanntmachung der Satzung verletzt worden sind.

Jüdische Feste im Jahreslauf

In einer losen Folge wollen wir die jüdischen Feste vorstellen.

Jom Kippur, das Versöhnungsfest, ist das zweite Fest im Jahreslauf. Es beginnt zehn Tage nach Rosch ha Schana dem Neujahrsfest. Die zehn Tage sollen dazu genutzt werden, sich zu überlegen, was man im alten Jahr alles falsch gemacht hat. Ohne Schuld und Streit sollte man in das neue Jahr gehen. So ist das Fest auch mit der Hoffnung verbunden, dass im neuen Jahr alles besser wird. Eng mit Jom Kippur verbunden ist der Sündenbock, dem man alle Sünden des alten Jahres aufbindet und ihn dann in die Wüste schickt. In der Synagoge wird mehrmals der Schofar, ein Widderhorn, geblasen. An Jom Kippur wird gefastet, und nur alte Leute oder Kranke und Kinder sind vom Fasten befreit. Mehr Informationen zur jüdischen Geschichte von Buchau gibt es im Gedenkraum „Juden in Buchau“ (im flachen Anbau der Tourist Info, in der Badgasse) und bei der Führung zur jüdischen Geschichte am 1. Oktober um 16 Uhr.

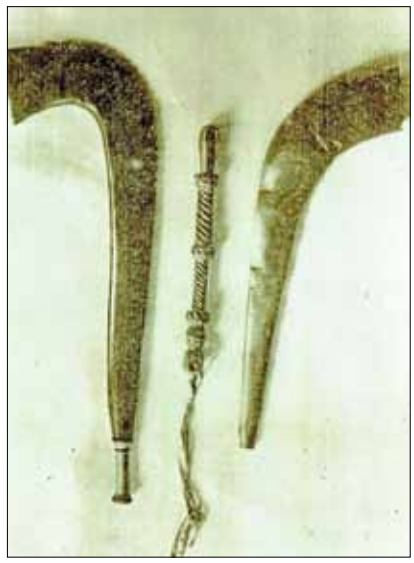

Zwei Schofar und ein Jad (Zeiger zum Lesen in der Thora) aus dem ehemaligen Synagogenmuseum in Buchau.

SCHULEN

FEDERSEESCHULE

Die Lerngruppen 5 bezogen die neuen Räume im Erweiterungsbau

Die beiden neuen Lerngruppen 5 mit den Lerngruppenleitern Miriam Fetscher und Benjamin Jonetat vor dem neuen Erweiterungsbau.

Den Auftakt der diesjährigen Begrüßungsfeier für die neuen Lerngruppen 5 im Foyer der Federseeschule bildete ein Tanz des Theater-Clubs unter Leitung von Alica Ebbers.

Anschließend hieß Gemeinschaftsschulrektorin Elisabeth Sontheimer-Leonhardt 41 Kinder mit ihren Eltern herzlich in der Aula der Federseeschule willkommen. „Aus 16 verschiedenen Ortschaften kommen die Kinder zusammen“, um die „Gemeinschaftsschule am Federsee“ als Mittelpunktschule zu besuchen, betonte sie. Sie beglückwünschte die Kinder zu den neuen lichtdurchfluteten Räumen im Erweiterungsbau, die „die neuen Fünfer“ an ihrem ersten Schultag beziehen konnten, und wünschte ihnen viel Freude und Erfolg beim Lernen.

Die Lerngruppen 6 unter Leitung von Corinna Klett unterhielten mit lustigen Sketchen in englischer Sprache. Miriam Fetscher und Benjamin Jonetat, die die Neuen bereits am Vormittag „unter ihre Fittiche“ genommen hatten, stellten sich anschließend als die Leitung der neuen Lerngruppen vor. Jedes Kind wurde dann vom anwesenden Lehrer-Schüler-Team persönlich aufgerufen und begrüßt. Als Begrüßungsgeschenke gab es eine liebevoll selbstgebastelte kleine Schultüte sowie das neue Lerntagebuch, das im laufenden Schuljahr von den Kindern geführt werden wird.

Zum Abschluss der Feier begeisterten die Lerngruppen 6 unter Leitung von Alica Ebbers und Marco Müller durch eine kreativ gestaltete Rope-Skipping-Performance. Gerne nahmen die Eltern anschließend das Angebot an, die neuen Räume, in denen die Kinder nun untergebracht sind, zu besichtigen.

Theaterstück mit Musik und Gesang zum Schulbeginn

Die Klasse 1b mit Lehrerin Isabell Unger. *Foto: Weiss/Privat*

Zum Ende der ersten Schulwoche wurden 43 Kinder in die beiden ersten Klassen der Federseeschule aufgenommen.
Der Einschulungstag begann mit einem ökumenischen Gottesdienst in der Stiftskirche, der durch den Kindergarten „Federseezwerge“ liebevoll umrahmt wurde. Anschließend begrüßte Schulleiterin Elisabeth Sontheimer-Leonhardt die Erstklässler mit ihren Eltern und zahlreichen weiteren Gästen zur Einschulungsfeier in der Federseehalle und hieß sie in der Schulgemeinschaft aufs Herzlichste willkommen. Ausgehend von der Bilderbuch-Geschichte „Der Ernst des Lebens“ wünschte sie allen Kindern, gute Freunde in der Schule zu finden, sowie eine gute Portion Begeisterung und Freude beim Lernen.
Durch das Theaterstück „Die verschwundenen Zahlen“ ließen die 4. Klassen ihr Publikum in die Welt der Zahlen und Buchstaben eintauchen und motivierten die Schulneulinge, sich durch das Zurufen von Zahlen und Buchstaben am Geschehen auf der Bühne zu beteiligen. Einstudiert wurde das Stück mit Gesang, das immer wieder viel Zwischenapplaus erntete, von den Lehrerinnen Corinna Kolesch, Sarah Schultze und Julia Götze. Für dynamisch gelungene Auftritte mit Flöten und Geige sorgten auch die Jekimu-Gruppen unter der Leitung von Brigitta Tschirdewahn-Müller, Gertrud Strom und Oriane Richter (Musikschule). Bürgermeister Peter Diesch zeigte auf, wie wichtig es ist, die Schulpflicht konsequent einzuhalten und wünschte den Schulneulingen und deren Eltern für die beginnende Schulzeit persönlich wie auch im Namen seiner Bürgermeisterkollegen des Verwaltungsverbandes Bad Buchau alles Gute.
Im Anschluss an das unterhaltsame, bunte Programm sammelten die Klassenlehrerinnen Isabell Unger (Klasse 1a) und Michaela Otto (Klasse 1b) ihre Schulanfänger zu einer ersten Unterrichtsstunde; währenddessen konnten die Gäste in der Schulaula bei einer Tasse Kaffee ins Gespräch kommen.

Neue Lehrkräfte

Neben Schulleiterin Elisabeth Sontheimer-Leonhardt (Mitte) Stefanie Kolb (links) und Maria Sophie Huber (rechts). *Foto: privat*

Zwei neue Lehrkräfte verstärken das Lehrer-Team zum Schuljahr 2018/19 an der Federseeschule, Gemeinschaftsschule Bad Buchau:

Stefanie Kolb ist Realschullehrerin für die Fächer Mathematik, Physik und Musik.

Maria Sophie Huber ist Studienrätin für die Fächer Englisch und Französisch. Bereits zum Ende des letzten Schuljahrs haben beide Lehrerinnen begonnen, sich in ihre neuen Aufgaben vor Ort einzuarbeiten.

PROGYMNASIUM BAD BUCHAU

Neue Kolleginnen und Kollegen am Progymnasium Bad Buchau

Auf dem Foto sind abgebildet (von links nach rechts): Herr Mutschler, Herr Hagel, Frau Becker, Frau Knefelkamp, Herr Dr. Hoffmann (Schulleiter).

Als neue Kolleginnen dürfen wir in diesem Schuljahr Frau Becker (Französisch) und Frau Knefelkamp (Englisch) an unserer Schule willkommen heißen.
Beide Kolleginnen verstärken unser Kollegium im Rahmen einer befristeten Abordnung für ein Schuljahr. Wir danken dem Wieland-Gymnasium, vor allem aber den beiden Kolleginnen, für die Unterstützung unserer Schule.
Als neue Kollegen innerhalb der Stammbelegschaft können wir in diesem Schuljahr Herrn Hagel (Physik, Mathematik) und Herrn Mutschler (Deutsch, Geschichte, Gk/WBS) an unserer Schule begrüßen.
Allen neuen Kolleginnen und Kollegen wünschen wir einen guten Start ins neue Schuljahr!

Einschlung der neuen Fünftklässler

Am 11. September durften wir unsere 21 neuen Fünftklässlerinnen und Fünftklässler als neue Mitglieder in die Schulgemeinschaft des Progymnasiums Bad Buchau aufnehmen.

Bereits am Morgen lernten die neuen Schülerinnen und Schüler ihre Klassenlehrerin Frau Dorn kennen und konnten ihr neues Klassenzimmer beziehen.

Beim anschließenden ökumenischen Schulgottesdienst begrüßten Pfarrer Lutz und Vikar Laupheimer Schüler, Eltern und Lehrer in der Stiftskirche. Dabei gestalteten Schülerinnen und Schüler der Klassenstufe 9 den Gottesdienst mit und trugen Fürbitten vor.

Die offizielle Einschulung fand bei strahlendem Sonnenschein auf dem Pausenhof statt. Frau Dorn begleitete die Sechstklässlerinnen und Sechstklässler am Klavier, die die Feier mit den Liedern „Swing“ und „Starke Kinder“ eröffneten. Jede Schülerin und jeder Schüler wurde von Direktor Dr. Hoffmann persönlich begrüßt und erhielt einen Schulplaner als Geschenk. In den kommenden Tagen finden für unsere neuen Schülerinnen und Schüler die Einführungstage statt, während derer sie mit ihrer Klassenlehrerin Frau Dorn und ihren Paten aus der achten Klasse das Schulleben kennenlernen.

vhs VOLKSHOCHSCHULE

Tango-Argentino-Kurs für Einsteiger und Fortgeschrittene
Der Kurs vermittelt grundlegende Schrittelemente, Fußtechnik, Arbeit an Körperhaltung, Führungsübungen und Musikalität. Einzelanmeldung ist möglich. Bitte mitbringen: Getränk, Vesper.
Donnerstag, 27. September, 20:15 - 22 Uhr, 9 Abende, 88422 Bad Buchau, Im Winkel 1, vhs, Seminarraum 1, 96,60 EUR, E20512, Michaela und Thomas Berg

Mähen mit der Sense - Dürnau
Sensenworb, Sensenblatt, Sensenschloss, Wetzstein, Dengelhammer und Amboss werden Ihnen nach diesem Kurs vertraut sein. Wie eine Sense vorbereitet wurde, entscheidet über den Erfolg beim Mähen. Der Sensenlehrer ist neben der Technik auch geschult, um Übungen mit dem vom Sensenverein Deutschland zu Verfügung gestellten Sensen anzuleiten. Kaffee und Zopf für die Pause sind im Kurspreis enthalten.
Samstag, 29. September, 8 - 13 Uhr, 88422 Dürnau, Braunenweilerstraße 1, 50,00 EUR, E10001, Johannes Loriz

Gesund werden - gesund bleiben
Jeder von uns verfügt über ein ungeahntes Potenzial an Selbstheilungskräften. Wer bereit ist, selbst etwas für seine Gesundheit zu tun, wird in diesem Kurs wertvolle Einsichten und Strategien zur Entfaltung seiner Selbstheilungskräfte kennen lernen. Der Referent vermittelt hier wertvolle Tipps aus jahrzehntelanger, eigener Erfahrung. Pause nach Vereinbarung. Bitte mitbringen: Decke, bequeme Kleidung und Verpflegung.
Samstag, 29. September, 10 - 16 Uhr, 88422 Bad Buchau, Im Winkel 1, vhs, Seminarraum 1, 50,00 EUR, E10602, Peter Keller

Auf den Spuren von Feen, Elfen und Zwergen für Kinder ab 4 Jahren und Erwachsene
Eine Märchenwanderung für Eltern, Großeltern und Kinder durch den Wald - dahin, wo in den Geschichten Feen, Elfen und Zwerge wohnen. Die Natur bietet eine fantastische Kulisse für spannende Erzählungen. Bitte mitbringen: Vesper, Sitzkissen und wetterfeste Kleidung.
Samstag, 29. September, 15 - 17:15 Uhr, 88422 Bad Buchau, August-Gröber-Platz, Federseemuseum, 9,00 EUR, E20402J, Martina Jocham

Seifen sieden
In diesem Seminar erhalten Sie einen theoretischen Überblick über den sicheren Umgang mit der Seifenlauge und darüber, welche Öle einen besonders stabilen Schaum, eine gute Konsistenz oder eine rückfettende Wirkungen in der Seife erzeugen. Für einen guten und haltbaren Duft tauchen wir kurz in die Grundlagen der Ätherischen Öle ein und gehen anschließend in die Praxis über. Wir sieden 3 bis 4 unterschiedliche Seifen, die Sie am Ende des Tages mit nach Hause nehmen dürfen.
1 Stunde Mittagspause nach Vereinbarung. Materialkosten von ca. 7,00 EUR werden im Kurs abgerechnet. Bitte mitbringen: Haushaltshandschuhe, eine Schutzbrille, einen Stabmixer, leere Joghurtbecher o.ä.
Samstag, 29. September, 9 - 17 Uhr, 88422 Bad Buchau, Auf dem Bahndamm 3, Federseeschule, Küche, EG, 37,30 EUR, E30319, Birgit Schick

Konzert mit Klangsteinen in Oggelshausen
Tonnenschwere Granite und Serpentine können mit der Hand zum Vibrieren und Schwingen gebracht werden, sodass der mächtige magische Klang des uralten Gesteins fühlbar und hörbar wird. Der Besucher erlebt in einer Führung durch den Steingarten und einem anschließenden Konzert die kraftvolle Energie dieser Klangsteine. Anmeldeschluss: 21. September
Sonntag, 30. September, 15 - 16:30 Uhr, 88422 Oggelshausen, Haldenstraße 84, Atelier Daucher, 12,00 EUR, E21325S, Hanna Blessing

Bitte melden Sie sich vor der Veranstaltung mit der Kursnummer bei der Volkshochschule an! vhs Oberschwaben, Hauptstr. 35, 88326 Aulendorf, Tel. 07525 9239340, Fax: 07525 92393490,www.vhs-oberschwaben.de Email: info@vhs-oberschwaben.devhs – Bad Buchau, Marktplatz 6, Dienstag von 9:30 - 11:30 Uhr, Tel. 07582 933377.

Besuchen Sie uns auf Facebook: Volkshochschule Oberschwaben, hier finden Sie immer unsere aktuellen Kurse und Veranstaltungen.

VEREINE UND SONSTIGE INSTITUTIONEN

Schwäbisches Allerlei

Der Cyprianus Chor Bad Buchau lädt am Samstag, den 20. Oktober um 19 Uhr zu einem „Schwäbischen Allerlei“ ins Bischof-Sproll-Haus ein.

Neben einigen gesanglichen - u.a. auch schwäbischen - Einlagen des Cyprianus Chores wird die schwäbische Kabarettgruppe mit den „2 Bodenständigen“ die Lachmuskeln der Zuschauer unter dem Motto „schaffig - sparsam - schwätzig“ strapazieren.

Kartenvorverkauf (VVK 7,00 EUR/ Abendkasse 8,00 EUR) ab sofort bei Schreibwaren Lutz, Marktplatz in Bad Buchau.

Drei Tage Tennis-Spaß pur

Beim diesjährigen Tennis-Camp haben 16 Kinder und Jugendliche im Alter zwischen 6 und 14 Jahren teilgenommen.
Als Grundlage für ein gutes Tennis wurden Koordination und Kondition trainiert und verbessert - Aber natürlich kam der Spielspaß dabei nicht zu kurz! Matchpraxis und Spaß am Spiel standen dabei immer im Vordergrund.

So waren alle Kinder und Jugendlichen mit voller Begeisterung diese drei Tage dabei. Optimale Wetterbedingungen sorgten für angenehmes Tenniswetter und bescherten einen rundum gelungenen Abschluss der Sommerferien.
Organisiert hatte Anja Fimpel (C-Trainerin) das Camp mit tatkräftiger Unterstützung von Felix Kniele, Marina Fimpel, Laura Hummler und Joachim Schmid.

Freundeskreis Asyl sucht Möbel

Der Freundeskreis sucht für eine syrische Familie 4 komplette Einzelbetten, 1 Doppelbett und verschiedene kleinere Kleiderschränke.
Außerdem suchen wir laufend Fahrräder für die Asylbewerber. Defekte Fahrräder werden von uns, soweit es sich lohnt, repariert. Fahrräder, bei denen sich die Reparatur nicht mehr lohnt, werden demontiert und tw. als Ersatzteile eingelagert. Tel. 0162 7407290

Fehler unterlaufen: Bitte beachten Sie, dass in der letzten Ausgabe des Federseejournals eine falsche Telefonnummer veröffentlicht wurde.

Hauptversammlung Förderverein

Der Förderverein der Federseeschule Bad Buchau e.V. lädt zur diesjährigen Hauptversammlung am Montag, den 15. Oktober um 19:30 Uhr in die Mensa der Federseeschule Bad Buchau ein.
Die Tagesordnung sieht folgende Punkte vor: Begrüßung, Rückblick 2017, Kassenbericht/Bericht des Kassenprüfers, Entlastung des Vorstandes, Ausblick 2018/2019, Verschiedenes. Der Vorstand würde sich freuen, viele Mitglieder und Freunde des Fördervereins zu begrüßen. Anträge und Vorschläge senden Sie bitte bis 1. Oktober per E-Mail an foerderverein@federseeschule.de.

Bürger für Bürger

BürgerCafé

- Schussenrieder Str. 6 -

Öffnungszeiten:
Dienstag 10 - 14 Uhr,
Donnerstag 14 - 18 Uhr

und nach Vereinbarung: Kaffee, Tee, Schokolade, alkoholfreie Getränke, Kuchen und Herzhaftes

Hinweis:
Das Café kann für kleinere Feiern, Vorträge und Sitzungen zur Verfügung gestellt werden.

Anfragen unter Irmgard.w@gmx.de

Platzkonzert

Herzliche Einladung zum Platzkonzert bei Kaffee und Kuchen am Samstag, den 6. Oktober um 14 Uhr. Eintritt frei !!!

Viele Spenden zaubern Lächeln im Haus mit Herz

Bereits bei der „Sommerparty“ am letzten Augustwochenende gaben die Veranstalter Armin Schmid, Michael Rauscher und Pino Lannarelli öffentlich bekannt, dass der Erlös aus der ersten Federseeparty für das „Haus mit Herz„ bestimmt ist.

August und Roswitha Schilling haben sich darauf am 1. September im Rahmen ihres 40-jährigen Betriebsfestes dazu entschieden an die Buchauer Tagespflege 1.000,00 EUR zu spenden. Einrichtungsleiter Michael Wissussek, der mit den Kolibris die Betriebsfeier begleitete, war wirklich für einen Moment sprachlos. Geplant war, dass die Kolibris das Firmenjubiläum musikalisch untermalen, von der Spende war aber nie die Rede. Umso mehr schafften es August und Roswitha herzliche Lächeln bei Pflegedienstleiterin Michaela Höfer und den Tagesgästen zu zaubern. Kurzentschlossen wurde für August und Roswitha ein Dankeschön von den Tagesgästen gebastelt und zusammen mit einem Rosenstrauß am Marktdienstag an die Spender übergeben.

Nur wenige Tage später am 6. September gingen weitere 400,00 EUR an Spenden über den Kirchengemeinderat Oggelshausen an das Haus mit Herz. Daniel Zell, Angela Scherzinger, Susanne Maier, Luzia Rieger haben sich entschieden der Betreuungseinrichtung die Spende zu widmen und übergaben den Scheck bei einem gemütlichen Kaffeemittag. Die Spende wurde aus der Aktion „Kräuterweihbüschel an Maria Himmelfahrt“ generiert.

Michaela Höfer und Michael Wissussek sind sehr dankbar für die Spenden, denn jeder Euro kommt den Gästen zugute und kann für Ausflüge, Veranstaltungen und Sonderaufwendungen außerhalb des Regelbetriebes angewandt werden. Wir schaffen Lebensqualität, so lautet das Motto der Tagespflege und genau das wird das Haus mit Herz – Team auch weiterhin umsetzen.

Eine unglaubliche Wertschätzung für die Arbeit des Teams betont Michael Wissussek und verspricht weiterhin für die Menschlichkeit in der Pflege einzustehen. Ein Teil der Spende kommt auch gleich zur Anwendung, denn am 16. Oktober findet bereits die nächste große Party im Rahmen des Oktoberfestes für Familien und Senioren im Kurzentrum statt. Unterstützt von Charly und Maggie Braig gibt es wieder eine bunte Trachtensause.

DRK

DRK sammelt Altkleider

Am Samstag, den 29. September ab 8:30 Uhr führt der DRK-Ortsverein Bad Buchau eine Altkleidersammlung durch.

Gesammelt werden gut erhaltene und saubere Damen-, Herren- und Kinderbekleidung, Haushaltswäsche, Bettwäsche sowie Schuhe (paarweise gebündelt). Die Kleiderspenden platzieren Sie bitte bis spätestens 8 Uhr gut sichtbar am Straßenrand. Die Sammlung findet in folgenden Orten statt: Bad Buchau, Oggelshausen, Tiefenbach, Seekirch, Ödenahlen, Brasenberg, Alleshausen, Brackenhofen, Moosburg, Betzenweiler, Burgau, Hailtingen, Heudorf, Dürmentingen, Seelenwald, Kanzach, Seelenhof, Dürnau, Bruckhof, Ottobeurer Hof, Allmannsweiler.

Neben den geplanten Straßensammlungen ist es jederzeit möglich, Altkleiderspenden hinter dem DRK-Heim abzustellen. Bitte keine Kleidersäcke vor dem Haupteingang des Gebäudes platzieren. Bei Fragen und Anregungen: info@drk-bad-buchau.de

Narrenzunft Moorochs e.V
Bad Buchau

Bogenschießen an der Schussenquelle

Etliche Kinder, darunter auch einige Jungnarren sind der Einladung der Narrenzunft Moorochs aus Bad Buchau zum diesjährigen Kinderferienprogramm gefolgt.

Eine Radtour führte die Gruppe zur Schussenquelle. Höhepunkt des Nachmittags war die Möglichkeit, Bogen zu schießen. Zurück in Bad Buchau, wurde anschließend noch gemeinsam gegrillt.

Treffpunkt war um 14 Uhr am Zunftheim der Narrenzunft Moorochs. Auf dem Platz davor sammelten sich die Kinder mit ihren Fahrrädern.

Nach einer Begrüßung durch Nadine Grübel, die diesen Nachmittag organisiert hat, stiegen alle auf ihre Fahrräder und der Platz vor dem Zunftheim leerte sich wieder. Über Sattenbeuren ging es zur Schussenquelle bei Bad Schussenried. Die 15 Teilnehmer wurden von einigen Erwachsenen aus der Zunft begleitet. Angekommen, gab es als eine kleine Stärkung erst mal Schokoriegel und etwas zu trinken. Viele streckten ihre Füße in das kalte Wasser des Quellbaches oder liefen auf den darin liegenden Steinen umher. Obwohl manche Steine etwas rutschig waren, ist zum Glück niemand ins Wasser gefallen.

Der Bogenschießstand war schon aufgebaut und nachdem die Füße wieder trocken waren, konnte es losgehen. Nacheinander durften die Kinder und Jugendlichen ihr Glück mit Pfeil und Bogen versuchen. Es waren einige Talente dabei, die gleich die Scheibe trafen. Andere brauchten mehrere Versuche. Andreas Diehm, der Bogenexperte aus der Moorochsenzunft, erklärte, wie es ging. Man muss den Bogen mit gestrecktem Arm leicht schräg halten und dann die Sehne spannen. Da er selbst Bögen baut und auch Bogenbaukurse leitet, konnte er viele gute Tipps geben. „Das hier sind Blankbögen, oder auch Primitivbögen“, sagt er. Diese Bögen werden aus nur einem Stück Holz gemacht.

Zum Schluss zeigte er noch sein Können, indem er mit zwei Pfeilen gleichzeitig schoss, oder sogar im Liegen die Scheibe traf. Dann radelte die Gruppe wieder zurück nach Bad Buchau und war kurz nach 16 Uhr wieder am Zunftheim. Nachdem alle Fahrräder abgestellt waren, sammelte man sich am Feuer. Dort wurden über dem Grill Stockbrote gebacken oder Würstchen gegrillt. Ein interessanter Nachmittag klang dann bei einigen Ballspielen aus.

Metzelsuppe fällt dieses Jahr aus

Die für 22. und 23. September geplante Metzelsuppe muss dieses Jahr leider ausfallen.

Die Schlossklinik feiert an diesem Termin u.a. auf dem Schlossplatz ihr 25-jähriges Jubiläum.

Rübengeisterumzug am Dienstag, den 2. Oktober

Auch dieses Jahr veranstaltet die Moorochsenzunft wieder einen Rübengeisterumzug in Bad Buchau.

Weitere Informationen lesen Sie auf S. 15.

Vorschau:

Tanz- und Unterhaltungsabend / Ball der Saison am Samstag, den 10. November

Die Bad Buchauer Moorochsenzunft lädt am Samstag, 10. November, um 19:30 Uhr alle Mitbürger und Gäste der Federseeregion und darüber hinaus, sowie natürlich auch alle ihre eigenen Mitglieder und Freunde zum Tanz und Unterhaltungsabend/Ball der Saison in den Saal Bad Buchau des Kurzentrums ein. Als absolutes Highlight präsentieren die Moorochsen dieses Jahr die Brüder Simon & Gregor Malkmus. Bekannt aus der Fernsehfasnacht im Konstanzer Konzil, treffen sie mit ihren humorvollen Liedtexten eigentlich immer voll und ganz den den Geschmack des Publikums. Ihr Markenzeichen ist feinsinniger Humor, gepaart mit zweistimmigem Gesang.

SVB Sportverein 1848 Bad Buchau e.V.

Wir sind für Sie da:
Die Geschäftsstelle hat am 1. Mittwoch im Monat von 18 - 19 Uhr für Sie geöffnet. Das Büro befindet sich am Marktplatz 6 am Seiteneingang. Bonushefte bitte einwerfen, es wird gestempelt zugesendet.

Sie erreichen uns:
E-Mail: gs@svbadbuchau.de
Weitere Informationen finden Sie im Internet unter: www.svbadbuchau.de

Sportangebote
Haben Sie Interesse an unseren Sportangeboten, so wenden Sie sich an unsere Geschäftsstelle. Die Sportangebote können Sie auch von der Homepage herunterladen.

Süddeutsche Gemeinschaft Bad Buchau

Wir treffen uns jeden Sonntag um 17:45 Uhr im ev. Gemeindehaus, um gemeinsam zu singen, zu beten und in der Bibel zu lesen.
Donnerstags um 9:30 Uhr und freitags um 19:30 Uhr bieten wir Bibelgesprächskreise bei verschiedenen Gastgebern an (Info: Tel. 07582 2900). Nicht während der Ferien.
Freitags um 15 Uhr findet (nicht in den Ferien) im ev. Gemeindehaus ein Kinderkreis für Kinder ab 4 Jahren statt.
Zu allen Veranstaltungen sind Sie herzlich eingeladen.
Mehr Infos unter: www.sv-biberach.de.

Verein der Hundefreunde Federsee-Bad Buchau e.V.

Trainingszeiten:

Samstag:
Welpenkurs
(für Hunde bis zur 20. Woche)
samstags um 14 Uhr

Sonntag:
10 Uhr Junghunde und Basic

Anmeldung und Infos zur Ausbildung unter 07582 91218 oder roswitha.murrweiss@behra.de

Homepage:
www.vdhfedersee-badbuchau.de

MITTEILUNGEN AUS DEN ORTEN

Allmannsweiler

Bürgermeister: Stefan Koch
Sprechzeiten: Mo. 09:00 - 12:00 Uhr und 16:30 - 19:00 Uhr
Mi. 09:00 - 12:00 Uhr
Tel.-Nummer: 0 75 82 / 9 13 33
www.allmansweiler-bc.de

Die Gemeinde informiert

Keine Sprechstunden

Am 24. und 26. September finden keine Sprechstunden statt.

Wir bitten um Beachtung. In dringenden Fällen wenden Sie sich bitte an das Rathaus Bad Buchau Tel. 8080.

Vereine und sonstige Institutionen

Skulpturenausstellung

Amanda Knapp, Bildhauerin, stellt ihre Skulpturen in Allmannsweiler aus.

Sie arbeitet mit Holz, Stein, Stahl und Gips.

Die Ausstellung beginnt am 29. September um 14 Uhr in der Eggatsweiler Str. 24, 88348 Allmannsweiler und wird vom Verbandsvorsitzendem des Gemeindeverwaltungsverbandes, Herrn Bürgermeister Peter Diesch, eröffnet.

Die Skulpturen-Ausstellung kann bis zum 3. Oktober jeweils von 14-19 Uhr besucht werden.

Um Anmeldung wird gebeten unter Tel. 07582 926518.

Dürnau

Bürgermeister: Bernhard Merk
Sprechzeiten: Mo. von 9:00 - 11:00 Uhr, 17:00 - 19:00 Uhr
Do. von 9:00 - 11:00 Uhr, 17:00 - 19:00 Uhr
Tel.-Nummer: 0 75 82 / 23 17
www.duernau-bc.de

Die Gemeinde informiert

Altersjubilar September 2018

- 23. September: Lang, Egon Walter, Am Bollenberg 5, 88422 Dürnau

Die Gemeindeverwaltung gratuliert dem Jubilar recht herzlich.

Backtreff

Wir treffen uns wieder zum Backen am 27. September um 19:30 Uhr im Backhaus. Interessierte sind herzlich eingeladen.

Fundbüro

Es wurde eine dunkle Brille am Wegkreuz Gemeindeverbindungsweg Allmannsweiler und Viehweiden gefunden.
Sie kann zu den üblichen Dienststunden im Rathaus abgeholt werden.

Einbrecher sind tag- und nachtaktiv.
Wohnungseinbrüche passieren zu jeder Tageszeit.
Wir wollen, dass Sie sicher leben.
Ihre Polizei
www.polizei-beratung.de

Kanzach

Bürgermeister: Erwin Hölz
Sprechzeiten: Mo. und Mi. 18:00 - 20:00 Uhr
Fr. 14:00 - 16:00 Uhr
Tel.-Nummer: 0 75 82 / 82 86
www.gemeinde-kanzach.de

Die Gemeinde informiert

Häckselgut- und Grüngutannahmeplatz

Der Häcksel- und Grüngutplatz in der Alten Kiesgrube ist wieder jeden Samstag in der Zeit von 15 - 17 Uhr geöffnet. Es können dort Gehölz- und Baumschnitt, Strauchschnitt, Rasenschnitt und saftendes Material angeliefert werden.

Bitte beachten Sie: Der Platz wird von der Freiwilligen Feuerwehr betreut. Den Anweisungen der Aufsichtsperson ist unbedingt Folge zu leisten.

Stauden, Schilf, Gartenabraum usw. kann in den Container neben Rasenschnitt und saftendem Material eingeworfen werden. Wir empfehlen dieses Material bereits getrennt mitzubringen. Es werden keine vom Feuerbrand befallenen Äste und Sträucher angenommen!

Illegale Reifenentsorgung in der Gemeinde

Zwischen Samstag, 8. September, und Montagmorgen, 10. September, wurden auf unserer Gemarkung entlang der Kreisstraße nach Moosburg illegal Altreifen entsorgt.

Ebenso weitere Reifen noch auf Gemarkung Betzenweiler. Eine solche Tat stellt keineswegs nur ein Kavaliersdelikt dar. Es handelt sich um eine Ordnungswidrigkeit die mit nicht unerheblichem Bußgeld geahndet wird. Die Gemeindeverwaltung hat die Tat beim Polizeirevier Riedlingen angezeigt. Sachdienliche Hinweise melden Sie bitte bei der Gemeindeverwaltung.

Maisernte

Bei der laufenden Maisernte wird gebeten, die Lohnunternehmen darauf hinzuweisen, dass wohngebietnahe Felder nicht zur Nachtzeit abgeerntet werden sollten, sondern diese wenn möglich aus Rücksicht auf die Anwohner tagsüber abzuernten sind.

Ferner bitten wir den Lohnunternehmen Hinweise zur Rücksichtnahme bei der Benutzung von Feldwegen und Gemeindeverbindungsstraßen und auf die Beseitigung der verursachten Verschmutzungen zu geben.

Vereine und sonstige Institutionen

Kirchenchor

Die nächste Probe des Kirchenchors ist am Donnerstag, 13. September um 20 Uhr in der Pfarrscheuer.

Es ergeht ganz herzliche Einladung. Auch neue Sängerinnen und Sänger sind herzlich willkommen!

Bachritterburg

Burgbelebung mit Comthurey Alpinum aus der Schweiz

Am 22. und 23. September wird die Bachritterburg die Gruppe „Comthurey Alpinum“ aus der Schweiz beherbergen.

Ihre Absicht ist es, ein Hospitaliter-Heereslager von Kreuzzugs-Heimkehrern aus der Zeit um 1180 so authentisch wie möglich nachzustellen und so versetzen sie auch die Bachritterburg in diese Zeitepoche. Und an einem solchen Tag im 12. Jahrhundert scheint die Torwache nervös zu sein. Der Burgherr hat hohe Gäste, nämlich zwei Hospitaliter, die sich wegen einer Schenkung mit ihm treffen möchten. Aus diesem Grund hat sich auch ein Schreiber eingefunden, der in seinem Scriptorium seiner Arbeit nachgeht. Er schreibt in dem um 1175 üblichen späteren Karolingischen Minuskeln mit den für Urkunden typischen Unter- und Oberlängen und Abbreviaturen. Geschrieben wird selbstverständlich auf wertvollem Pergament. Woraus die prächtigen Farben vor allem für die Majuskeln, also die Großbuchstaben am Anfang eines Satzes, gemischt wurden und wozu Sandarak verwendet wurde, wird vom Schreiber gerne erklärt und demonstriert.

GEMEINSAME MITTEILUNGEN

Mitteilungen aus dem Gemeindeverwaltungsverband

Dennetenfest in Oggelshausen

Zum traditionellen Dennetenfest im Dorfgemeinschaftshaus in Oggelshausen laden die Turnfrauen am Sonntag, den 23. September ab 10 Uhr recht herzlich ein.

Die oberschwäbischen Spezialitäten werden von den Turnfrauen nach Großmutters Rezept hergestellt und in drei Geschmacksrichtungen ofenfrisch gebacken. Die klassische Grieben-Dennete wird mit ausgelassenen Speckwürfeln belegt. Die Rauchfleisch-Dennete ist mit einem Belag aus durchwachsenem Rauchfleisch und Zwiebeln besonders herzhaft. Als vegetarische Variante wird eine Apfel-Dennete serviert. Außerdem werden zum Mittagessen auch panierte Schnitzel und Krustenbraten angeboten.

Kaffee und leckere selbstgebackene Kuchen – gerne auch zum Mitnehmen – runden das kulinarische Angebot ab.

Passend zu dieser Jahreszeit gibt es frisch gepressten Apfelsaft sowie weißen und roten Most aus der örtlichen Küferei Gaiser.

Los geht das Fest direkt nach dem Gottesdienst in der gegenüberliegenden Laurentiuskirche. Der Gottesdienst beginnt um 9 Uhr. Das Dennetenfest ist seit vielen Jahren ein beliebtes und gerne besuchtes Herbstfest. Verweilen auch Sie in der gemütlichen Atmosphäre des herbstlich geschmückten Dorfgemeinschaftshauses, das mit seinem einzigartigen Flair das passende Ambiente hierfür bietet. Lassen Sie sich von den Turnfrauen an diesem Tag mit der oberschwäbischen Spezialität aus dem Schamott-Backofen verwöhnen. Wir freuen uns auf zahlreiche Gäste.

Ihre Turnfrauen Oggelshausen

Park- und Halteverbot

An den Tagen 18. und 19. September, sowie 25. und 26. September, hat die Straßenverkehrsbehörde auf der Bierstetter und Buchauer Str. ein absolutes Park- und Halteverbot ausgesprochen.

Grund hierfür sind, die aus Richtung Bierstetten kommenden und in Richtung Bad Buchau weiterfahrenenden Schwerlasttransporte.
Wir bitten dahingehend um Einhaltung und Beachtung.

Brasilianischer Grillabend

Am 6. Oktober ab 18 Uhr veranstaltet Gaúcho Churrasco Grill einen brasilianischen Grillabend auf dem Sportgelände der Eintracht Seekirch. Lassen Sie sich an diesem Abend von den brasilianischen Köstlichkeiten verführen.
Für dieses Fleischbuffet mit Salaten wird ein Betrag von 23,00 EUR pro Person berechnet. Kinder bis 4 Jahren sind frei. Für Kinder von 5 – 11 Jahren zahlen sie für jedes Lebensjahr 1,00 EUR.
Getränke sind in diesem Betrag nicht beinhaltet. Für eine bessere Planung bitten wir um teefonische Voranmeldung unter der Tel. 07374 9147442. Auf Ihr Kommen freut sich Gaúcho Churrasco Grill und die Eintracht Seekirch.

Die Schrillen Fehlaperlen - Comedy und Gesang

Am Samstag, 3. November sind die Fehlaperlen zu Gast in der Federseehalle in Alleshausen.
In ihrem neuen Programm „Friede, Freude, Pustekuchen“ besingen die vier schrillen Perlen aus dem Fehlatal alles was das Leben zu bieten hat. Zu viele Cocktails beim Kaffeeklatsch, Jugendwahn und seine Folgen, Schwerenöter und Liebestöter. Die Besorgung und Entsorgung von Männern, sowie die Abenteuer ihrer Afrikareise, alles wird wieder humorvoll und schonungslos im dazu passenden Kostüm präsentiert.
Ferdi (der Gitarre spielende Quotenmann) hat wieder einmal die Aufgabe, das Programm mit seinen „Liedern aus Männersicht“ zu bereichern. Somit ist auch dieses ein Programm für alle Geschlechter. Ein humorvoller, musikalischer Cocktail aus vielen neuen Songs, gewürzt mit ein wenig Altbewährtem… So darf z.B. ihr kleiner Internet-Hit „Aber mir roichts“ natürlich nicht fehlen.
Man darf gespannt sein…Frau auch…
Haben Sie Lust bekommen? Dann sichern Sie sich gleich Ihre Karten im Vorverkauf in der Federseebank Alleshausen oder Tiefenbach. Oder telefonisch unter der Nummer 07374 9147442 oder per E-Mail fehlaperlen@eintracht-seekirch.de.
Die Karten kosten im Vorverkauf 12,00 EUR und an der Abendkasse 15,00 EUR. Beginn der Veranstaltung ist 20 Uhr. Einlass ist ab 19 Uhr.

Mitteilungen aus der Umgebung

Quer denken und gewinnen

„Bring die Welt auf neue Ideen!“ Unter diesem Motto steht der Artur Fischer Erfinderpreis Baden-Württemberg 2019, für den man sich jetzt bewerben kann.
Der mit insgesamt mehr als 36.000,00 EUR dotierte Wettbewerb richtet sich zum zehnten Mal an private Erfinderinnen und Erfinder sowie an Schülerinnen und Schüler aus Baden-Württemberg. Bewerbungsschluss ist der 28. Februar 2019.
„Neugier, Kreativität, Begeisterung und ein beträchtliches Maß an Durchhaltevermögen zeichnen Erfinderinnen und Erfinder aus. Eigenschaften, für die Professor Artur Fischer stand“, schreibt Wirtschaftsministerin Dr. Nicole Hoffmeister-Kraut zum Artur Fischer Erfinderpreis 2019. Wer sich in dieser Tradition sieht und kreative Lösungen für bislang ungelöste Probleme zu bieten hat, der kann sich nun bei den Ansprechpartnern im Patent- und Markenzentrum Baden-Württemberg oder bei der Steinbeis Transferzentrum Infothek melden. Bewerbungsunterlagen sind an die Schulen verschickt worden und unter www.erfinderpreis-bw.de abrufbar.
Bei dem alle zwei Jahre stattfindenden Wettbewerb sind wieder private Erfinderinnen und Erfinder sowie Schülerinnen und Schüler in verschiedenen Alterskategorien aufgerufen, kreative Lösungen zu entwickeln. „Quer denken und gewinnen“ lautet das Motto für die Jugendlichen. Im Erwachsenenwettbewerb ist der „Nutzen für die Allgemeinheit“ ein wichtiges Kriterium bei der Bestimmung der Gewinner durch die hochrangige Jury. Dabei geht es um Umweltschutz, Ressourcenschonung, Erfindungen im Gesundheitsbereich oder die praktische Hilfe im Alltag. So war es von Anfang an von Artur Fischer (1919-2016) gewollt, der den Preis gemeinsam mit der Baden-Württemberg Stiftung im Jahr 2001 gestiftet hat.
Die feierliche Preisverleihung des alle zwei Jahre stattfindenden Wettbewerbs ist am 3. Juli 2019 im Stuttgarter Haus der Wirtschaft.

INFO: Weitere Auskünfte erteilen das Patent- und Markenzentrum, Tel. 0711 123-2602, sowie das Steinbeis Transferzentrum Infothek, Tel. 07721 878653. Informationen zum Artur Fischer Erfinderpreis Baden-Württemberg sowie alle Ausschreibungsunterlagen auch unter www.erfinderpreis-bw.de

Maschinenring Biberach-Ehingen e.V.

Mitgliederfahrt zum 100. Landwirtschaftlichen Hauptfest am 2. Oktober
Fahrtkosten für Mitglieder 24,00 EUR/ Nichtmitglieder 28,00 EUR. Gruppen-Eintrittskarten können bei Bedarf bei der Anmeldung geordert werden.

Fahrt ab Ummendorf 7 Uhr – Rückfahrt 18:30 Uhr. Informationen unter www.mr-info.de. Anmeldeschluss: 20. September - Tel. 07351 1882610
Freundliche Grüße aus Ummendorf

Erste-Hilfe-Schulungen für Senioren

Unter dem Motto „Was tun, wenn…“ bietet der Rotary Club Biberach an der Riss in Zusammenarbeit mit dem Stadtseniorenrat Biberach e.V. und dem Deutschen Roten Kreuz kostenlose Notfall-Schulungen für Senioren an.

Bei diesen Schulungen geht es darum, wie man in Notfällen reagieren muss, z. B. wenn es dem Partner/der Partnerin, Freund/in oder Nachbar/in plötzlich schlecht wird, wenn er/sie plötzlich Schmerzen hat oder stürzt. Wie erkennt man einen Schlaganfall oder einen Herzinfarkt? Wie werden Rettungskräfte richtig alarmiert etc.?

Die Schulung dauert mit Pause anderthalb Stunden und wird vom Deutschen Roten Kreuz in deren Räumen durchgeführt. Angeboten werden mehrere Termine in Biberach, Laupheim und Ochsenhausen. Beginn ist jeweils 15 Uhr. Eine Anmeldung ist erforderlich beim DRK unter Tel. 07351 157015 oder per E-Mail unter ute.krause@drk-bc.de

Folgende Termine werden angeboten:
- Biberach: 4., 12. und 25. Oktober, 9. und 16. November
- Laupheim: 31. Oktober, 2. und 29. November
- Ochsenhausen: 5. und 19. Oktober, 23. November

„Willkomen bei den Hartmanns“

Film und Gespräch mit Gebärdendolmetscher im Rahmen von „Mittendr!n voll inklusiv“ und im Rahmen der interkulturellen Wochen der Stadt Biberach

In Zusammenarbeit mit der Gehörlosenseelsorge Südwürttemberg und Gehörlosenwohlfahrt Württemberg und in Kooperation mit „Mittendr!n voll inklusiv“ lädt die Katholische Erwachsenenbildung zu einem Filmnachmittag mit der Komödie „Willkommen bei den Hartmanns“ am Samstag, 22. September, um 15 Uhr in den Traumpalast Biberach, an. Der Eintritt ist frei.

Im Anschluss an den Film ist Gelegenheit zur Diskussion mit Adrian Kutter und Diakon Karl-Josef Arnold von der Gehörlosenseelsorge. Die Diskussion wird in Gebärdensprache übersetzt.

Familiensonntag „Vom Korn zum Brot“ mit der Arbeitsgemeinschaft Mühlenstraße Oberschwaben

Mühlstein-Schärfen und weitere Aktions- und Info-Angebote der AG Mühlenstraße gibt es im Museumsdorf Kürnbach zu erleben. Bild: Landratsamt

Am Sonntag, 23. September spricht das Museumsdorf von 10 bis 16 Uhr mit einem Aktionstag unter dem Motto „Vom Korn zum Brot“ besonders Familien an.

An diesem Tag bietet die Arbeitsgemeinschaft Mühlenstraße Oberschwaben den Besuchern ein informatives und umfangreiches Angebot zum Thema „Mühlen“. Da Mühlen nicht einfach für die Öffentlichkeit zu erklären und begehen sind, vermittelt die AG Mühlenstraße Oberschwaben mittels Modellen und großer Plakatwände sowie Exponaten und viel Ideenreichtum das Thema „Mühlen“ aktiv und anschaulich. Vor allem Kinder und Jugendliche werden an dem Tag mit vielseitigen Aktionen wie Wasserrädle bauen, Stofftaschen bedrucken, Stockbrot backen und einem speziell für den Tag gefertigten Mühlenstraßenbüchlein einfach und verständlich an das Thema herangeführt.

Ein noch aktiver Mühlenbauer zeigt ein mannshohes Mühlenmodell als echte Mühle mit aktivem Mühlstein und Beutelkasten die Ursprünge der Mahlmüllerei. Auch das neu gebaute Wasserrad des Gymnasiums Ochsenhausen präsentiert sich als Schülerprojekt mit Forschungsergebnissen rund um die Wasserradenergie. Ebenso ist ein Wasserradbauer mit einem Modellrad vor Ort, aber auch moderne Mühlentechnik wie Messlabore und Prüfgeräte kommen zur Vorführung. Aktive Müller erklären zudem anhand von Schautafeln und Modellen Mahltechniken von früher und heute und gehen auf verschiedene Mehltypen und Mahlgrade ein.

Daneben zeigt Anton Netzer von der Hammerschmiede Gottrazhofen seine Fertigkeiten am Amboss, während andernorts die Kunst des Druckens von Sackzeichen erklärt wird und selbst ausprobiert werden kann. Neben dem aktiven Erfahren bäuerlicher Tätigkeiten wie des Dreschens mit dem Dreschflegel oder dem Schwarzmuskochen, können die Besucher erleben, wie ein originaler Mühlstein geschärft wird. Ferner können sich die Besucherinnen und Besucher beim Mühlenquiz beteiligen sowie mittels Filmesequenzen über die historische Müllerei informieren.

Musikalisch begleitet wird der Tag vormittags durch die Mitglieder des Männergesangvereins „Frohsinn“ aus Biberach und nachmittags durch die Blaskapelle „Illerblosn“. Ebenso dreht die Mini-Dampfbahn des Schwäbischen Eisenbahnvereins e.V. ihre Runden, während die Damen vom „Service Direkt“ im Tanzhaus mit allerlei Leckerem auf Hungrige warten. Auch das Historische Backhäusle ist an diesem Tag in Betrieb.

Von Grabliedern und Leichenreden

Heiter-Nachdenkliches mit Bernhard Bitterwolf und Günter Vogel

Am Mittwoch, 26. September, um 19:30 Uhr, findet im Alfons-Auer-Haus (Adolph-Kolping-Saal) in der Kolpingstraße in Biberach ein Abend mit heiteren und nachdenklichen Liedern und Texten zum Thema „Tod“ statt.

Akteure des Abends sind der „schwäbische Barde“ Bernhard Bitterwolf aus Bad Waldsee und Günter Vogel vom Dramatischen Verein Biberach

Der Abend bildet den Auftakt zur Veranstaltungsreihe „Mitten im Leben vom Tod umfangen“, die gemeinsam von der Katholischen Erwachsenenbildung Dekanate Biberach und Saulgau, der Kontaktstelle Trauer von Caritas und Dekanat Biberach und der Volkshochschule Biberach organisiert wird und ganz unterschiedliche Facetten des Themas „Tod und Trauer“ beleuchtet.

Das Landratsamt informiert

Workshop „Spontan mit Plan“ – pfiffig kochen mit kleinem Vorrat

Am Donnerstag, 27. September findet von 9 bis 12 Uhr in der Schulküche der Biberacher Ernährungsakademie, Bergerhauser Straße 36, ein Kochkurs für alle Verbraucher statt, die mit Hilfe eines Wochenspeiseplans regional, saisonal und kreativ kochen möchten.

Unter Anleitung von Christine Schuster werden aus einfachen, saisonalen Grundlebensmitteln leckere und pfiffige Gerichte zubereitet und anschließend gemeinsam verzehrt. Die Kosten für die Lebensmittel betragen zehn Euro. Bitte Vorratsbehälter, Schürze und 2 Geschirrtücher mitbringen.

Anmeldung bis zum 25. September unter der Telefonnummer 07351 52-6702 oder unter post@b-ea.info.

Belagssanierung auf der L 267 zwischen Biberach und Warthausen

Von Mittwoch, 19. September, bis voraussichtlich Montag, 1. Oktober, wird der Belag auf der L 267 zwischen der K 7532 (Nordwestumfahrung) und der L 251 Warthausen (Kreuzung Oberhöfersteige) erneuert.

Die Arbeitsstelle beginnt zirka 200 Meter nach der Einmündung der K 7532 und endet zirka 150 Meter vor der L 251.

Der Verkehr aus Fahrtrichtung Herrlishöfen wird über die L 251 „Bahnhofstraße“, die Straßen „Obere Stegwiesen“, „Hubertus-Liebrecht-Straße“ und die K 7532 in beide Fahrtrichtungen umgeleitet.

Informationen über die Baustelle können auch im Baustelleninformationssystem (BIS) des Landes Baden-Württemberg unter www.baustellen-bw.de abgerufen werden.

Aktuelles

Sicher zur Schule und nach Hause

Die Polizei kündigt jetzt zum Schulbeginn Kontrollen an: Zum Schutz der Kinder.

16 Schulwegunfälle verzeichnet die Unfallstatistik des Polizeipräsidiums Ulm für das vergangene Schuljahr im Landkreis Biberach. Bei diesen Unfällen wurden ein Mensch schwer, 15 leicht verletzt. Diese Zahlen sind für die Polizei Anlass, die Kontrollen zum Schulbeginn fortzusetzen. Sie will, dass die Kinder sicher zur Schule und nach Hause kommen. Die Polizisten kontrollieren dabei in den kommenden Wochen sowohl die Geschwindigkeit auf den Straßen zu den Schulen, aber auch ob die Kinder in den Autos angegurtet sind. Und sie überwachen das Halten und Parken vor Schulen. Denn die Verkehrszeichen, die dort oft Halten und Parken verbieten, sollen den Kindern auf dem Schulweg Sicherheit bieten. Wer dagegen verstößt, bringt die Kinder in Gefahr.

Die Polizei gibt auch Tipps, wie sich Eltern verhalten sollen:

Für die Eltern ist wichtig, ihrem Kind zu vertrauen und ihm dieses Vertrauen auch zu zeigen. Wenn sie dann mit ihrem Kind den Schulweg üben, können sie mögliche Gefahren minimieren. Ein Kind sollte seinen Schulweg kennen und wissen, dass es sich in einem Notfall Hilfe holen kann und bei wem. Das kann man Kindern beim Üben des Wegs zeigen: Wo die „Rettungsinseln“ sind, wenn ihm etwas passiert ist, vielleicht weil es stürzte. Solche Rettungsinseln sind Geschäfte, Behörden, die Polizei, Bekannte… „Wichtig dabei: Machen Sie Ihrem Kind keine Angst vor der Polizei. Es ist nicht hilfreich, wenn die Polizei das Kind sucht und es versteckt sich vor ihr“, bittet die Polizei. Sie rät weiter: „Üben Sie mit Ihrem Kind, wie und wo man sicher über die Straße geht und worauf man an einer Ampel achten muss.“ Auch das richtige Gehen auf dem Gehweg will gelernt sein. Eltern sollen einmal einen Rollentausch machen und lassen sich vom Kind zur Schule bringen lassen. Kinder sollten immer rechtzeitig losgehen, um Fehler unter Zeitdruck zu vermeiden. Wenn möglich sollen Eltern eine Art „Gehgemeinschaft“ der Kinder zur Schule organisieren. Das stärkt das Gemeinschaftsgefühl und die Kinder werden besser wahrgenommen. In einem Notfall sind die Kinder nicht alleine.

Eltern sollen dem Kind Regeln auf den Weg geben. Auch zum Thema: „Mitgehen und Sachen annehmen“. Denn Kinder brauchen klare Regeln. Etwa so: “Du gehst nirgendwo hin, wenn du es nicht vorher mit uns besprochen hast!“. Diese Regel kann auf die Annahme von Geschenken erweitert werden.

„Sprechen Sie mit dem Kind über gute und schlechte Geheimnisse“, rät die Polizei. Schlechte Geheimnisse machen Kummer und bedrücken. Diese müssen Kinder mit den Eltern besprechen und es ist kein „Verpetzen“.

Kind sollen gut sichtbare Kleidung tragen. Gerade in der dunklen Jahreszeit werden Kinder mit heller und reflektierender Kleidung besser wahrgenommen.

Ganz wichtig: Elterntaxis, also die tägliche Fahrt mit dem Auto zur Schule, sind kein Mittel zur Risikominimierung. Denn Kinder müssen lernen mit den Herausforderungen umzugehen. Diese Möglichkeit wird ihnen mit dem Elterntaxi genommen. Die Kinder werden damit vom Verkehrsraum entfremdet, argumentiert die Polizei. Und Fachleute stellen bei Kindern fest, dass sie sich immer weniger bewegen. Hierzu zählt auch die Koordination, welche für das künftige Fahrradfahren äußerst wichtig ist. Von der sozialen Komponente einmal ganz abgesehen. Erst wenn ein Kind seinen Schulweg sicher beherrscht, die aufgestellten Regeln beachtet und sich im Notfall Hilfe holen kann, können Eltern darüber nachdenken, das Kind alleine gehen zu lassen.

Was Eltern auch nicht vergessen sollten: Pünktlichkeit ist ein Schutzmechanismus. Eltern müssen wissen, ab wann und wo sie ihr Kind suchen müssen, wenn es über die von ihnen gesetzte Zeitspanne unterwegs ist. Halten Sie deshalb Ihr Kind zu Pünktlichkeit an. Und zur Einhaltung der vereinbarten Regeln. Aber: einem Kind der ersten Klassenstufe kann man nur bedingt die Verantwortung übertragen. Zuerst muss das Kind überhaupt verstehen, auf was es zu achten hat. Oft sind Kinder in diesem Alter entwicklungsbedingt noch gar nicht in der Lage dazu. Kinder sind keine kleinen Erwachsenen. Sie denken, fühlen und handeln nicht wie Erwachsene. Kinder in dieser Altersgruppe leben noch oft in der magischen Welt. Das heißt, Wirklichkeit und Fantasie verwischen noch. Sie fühlen sich stark und unverletzlich. Für sie hat ein Fahrzeug oft ein eigenes Leben und sie gehen davon aus, dass es sofort anhalten kann.

Mit all diesen Tipps wünscht die Polizei allen Kindern einen guten Start in den Schulalltag. Und den Eltern auch.

Einsatz nach Ferienfahrplan

Am Montag, 1. Oktober, und Dienstag, 2. Oktober, fahren die Busse im Liniennetz der Stadtwerke Biberach GmbH nach dem Ferienfahrplan. Betroffen sind die Linien 1 – 14 und 215.

Für die Nutzung der Stadtlinien 1 – 6 hat dies seit der Umsetzung des neuen Nahverkehrskonzepts nur geringe Auswirkungen. Hier fallen lediglich die wenigen Einsatzwagen zu den Schulzeiten weg. Der normale Taktverkehr wird verlässlich auch an schulfreien Tagen angeboten. Allgemein gilt, mit dem Kürzel „S“ gekennzeichnete Fahrten werden an diesem Tag nicht gefahren. Fahrten ohne besondere Kennzeichnung oder mit einem Kürzel „F“ gekennzeichnete Fahrten werden gefahren. Im Fahrplan der Linie 215 werden zusätzliche Fahrten zu den Unterrichtszeiten der Grundschule Maselheim und den Schulen in Schwendi und Mietingen angeboten. Die Information erfolgt hier direkt über die betroffenen Schulen.

Weitere Informationen zu den Fahrzeiten der Linienbusse und des Anrufsammeltaxis geben die Mitarbeiter der Stadtwerke Biberach GmbH telefonisch unter 07351 30250-150. Die geänderten Fahrzeiten können auch über die Onlineauskunft der DING App und über das Internet abgerufen werden. Aktuelles über Nahverkehr, Bäder und Parkhäuser kann auf der Homepage www.swbc.de eingesehen werden.

REDAKTIONSSCHLUSS BEACHTEN !

Bitte denken Sie an die rechtzeitige Übermittlung Ihrer Bild- und Textbeiträge.

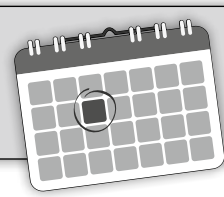

KUR aktuell
Informationen aus Bad Buchau (nicht nur) für Kurgäste

Ausgabe 19
Mittwoch, 19. September 2018

In dieser Ausgabe lesen Sie:

SEITE 14:
Canarios – Tänze und Fantasien aus Spanien

Am Sonntag, 23. September, 17 Uhr, ist der Gitarrist Roger Tristao Adao zu Gast in der Evangelischen Kirche Bad Buchau.

SEITE 15:

Das Ponticelli Ensemble präsentiert am Sonntag, 12. Oktober, um 17 Uhr im Goldenen Saal des Schlosses Bad Buchau sein aktuelles Programm.

SEITE 15:
Kulinarische Stadtführung

Am Samstag, 13. Oktober, 18 Uhr findet die kulinarische Stadtführung durch Bad Buchau statt. Gönnen Sie sich etwas Feines und erfahren Sie Hintergrundinformationen zu der Stadt am Federsee.

Sinfoniekonzert des Städteorchesters

Das Städteorchester Bad Saulgau – Riedlingen – Bad Buchau gibt am Sonntag, 21. Oktober 2018 um 17 Uhr ein Sinfoniekonzert im großen Saal des Kurzentrums Bad Buchau mit Werken von Ludwig van Beethoven und Felix Mendelssohn-Bartholdy.

Zu Beginn erklingt das 5. Klavierkonzert in Es-Dur von Beethoven. Es ist sein letztes Klavierkonzert. Im englischsprachigen Raum ist das Konzert auch unter dem Titel „Emperor“ bekannt. Es gehört heute zu den meistaufgeführten Klavierkonzerten weltweit und erfreut sich größter Beliebtheit.

Der Solist Ralf Hohn wurde 1956 in Mönchengladbach geboren, begann 1966 mit dem Klavierspiel und gab siebzehnjährig sein Debüt als Pianist mit dem 3. Klavierkonzert von Beethoven. Nach dem Abitur studierte er an der Musikhochschule Hannover und erwarb 1980 das Klavierlehrerdiplom in der Klasse von Prof. Karl-Heinz Kämmerling. Danach erhielt Ralf Hohn prägende Anregungen der großen romantischen Klaviertradition durch Prof. Bernhard Ebert, legte 1982 die Künstlerische Reifeprüfung ab und wurde Mitglied der Solistenklasse.

Der 1. Preis (Diplome de Concert) wurde Ralf Hohn beim internationalen Klavierwettbewerb „Concours Musical de France“ 1993/94 in Paris zuerkannt Beim internationalen Klavierwettbewerb „Palma d’Oro 1992“ in Finale Ligure/Italien wurde an ihn der 3. Preis vergeben. Neben Rundfunkaufnahmen führte in seine Konzerttätigkeit als Klaviersolist und Kammermusiker durch Deutschland, Italien, Lettland, in die Schweiz und nach Polen.

Die Jugendförderung ist Ralf Hohn ein besonderes Anliegen. So bildet er zahlreiche junge Pianisten aus, die regelmäßig bei Landes- und Bundeswettbewerben mit Preisen ausgezeichnet wurden. Er ist Leiter der Musikschule Bad Saulgau.

Mendelssohns Sinfonie Nr. 4 in A-Dur entstand während einer Reise nach Rom und Neapel, wo er an die Familie schrieb „Die italienische Sinfonie“ macht gute Fortschritte, sie wird das lustigste Stück, das ich je gemacht habe“. Vor allem der Finalsatz entspricht am ehesten dem Beinamen „italienische“. Nachgewiesen ist, dass Mendelssohn hier auf originale neapolitanische Volksmusik zurückgegriffen hat, die er in einem Wirtshaus in Amalfi zu Gehör bekam.

Erwachsene: VVK 16,00 EUR, AK 18,00 EUR;
ermäßigt: 12,00 EUR bzw. 14,00 EUR;
Vorverkauf: Tourist-Information, Marktplatz 6, Bad Buchau, Tel. 07582 93360

VERANSTALTUNGS- UND GÄSTEPROGRAMM

Gästebegrüßung im Haus des Gastes

An jedem ersten Donnerstag im Monat findet um 16 Uhr im Haus des Gastes die beliebte Gästebegrüßung statt.
Die Besucher werden mit einem Glas Most und einer Brezel bewirtet und haben die Gelegenheit, den Bad-Buchau-Film anzusehen. Im Anschluss an den Film gibt eine Mitarbeiterin der Tourist-Information Tipps und Veranstaltungshinweise für den (K)Urlaub in Bad Buchau.

Donnerstag, 4. Oktober
Donnerstag, 8. November

Gästeehrungen im Haus des Gastes

Das Ehepaar Helma und Horst Riethmüller, Leonberg (10 x Bad Buchau) und das Ehepaar Steffi und Klaus Kossmann, Heilbronn (25 x Bad Buchau), wurden im Haus des Gastes von der Leiterin der Tourist-Information, Elke Spielvogel, geehrt.

Das Ehepaar Elisabeth und Karl Sellner, Kirchheim (25 x Bad Buchau) wurden von einer Mitarbeiterin der Tourist-Information im Haus des Gastes geehrt.

Bei der Gästebegrüßung am Donnerstag, 6. September wurde das Ehepaar Karin und Horst Bernhard, Frankfurt (30 x Bad Buchau) geehrt.

Gästemagazin und Gastgeberverzeichnis 2019 – jetzt Eintrag buchen

Das Gästemagazin mit Gastgeberverzeichnis wird derzeit für das kommende Jahr vorbereitet. Einträge der Gastgeber in Bad Buchau und den Federseegemeinden können noch bis Ende des Monats gebucht werden.

Bei Interesse an einem Eintrag Ihrer Ferienwohnung oder Privatzimmer wenden Sie sich bitte an die Tourist-Information Bad Buchau auf dem Marktplatz 6, Tel. 07582 93360 oder an info@bad-buchau.de.

Wir freuen uns, unseren Gästen auch im nächsten Jahr eine umfangreiche Broschüre anbieten zu können.

Öffnungszeiten der Tourist-Information Bad Buchau ab Oktober

Die Tage werden wieder kürzer und die Öffnungszeiten der Tourist-Information werden ab Oktober auf „Winterzeit“ umgestellt.

Die Mitarbeiterinnen stehen ab Montag, 1. Oktober **montags bis freitags** von **9 – 12:30 Uhr und nachmittags von 14 – 17 Uhr** zur Verfügung. Samstags, sonn- und feiertags ist die Tourist-Information geschlossen.

An den **Samstagen im Oktober** ist von 10 – 12 Uhr die Anmeldung für **Reisemobile** im Haus des Gastes (Eingang Badgasse) möglich.

Neben dem i-Punkt auf dem Marktplatz ist von Montag bis Sonntag die Besucherbox am Federseesteg-Eingang eine beliebte Anlaufstelle. Auch hier bekommen Bad Buchaus Gäste Prospekte und Tipps für den Besuch.

Canarios – Tänze und Fantasien aus Spanien

Am Sonntag, 23. September, 17 Uhr, ist der Gitarrist Roger Tristao Adao zu Gast in der Evangelischen Kirche Bad Buchau. Er wird Musik von Gapar Sanz, Luys Milan, Isaac Albèniz, Enrique Granados und Francisco Tarrega vortragen.

In diesem Konzert wird er feurige Tänze des 19. Jahrhunderts den verträumten Pavanen (langsamer Schreittanz) und Fantasien des goldenen Zeitalters gegenüberstellen, das in Spanien auf die Entdeckung (und Ausbeutung) des amerikanischen Kontinents folgte. Auch die Musik erlebte damals eine Blütezeit. Viele der noch heute gespielten Melodien stammen aus der Mitte dieses glorreichen Jahrhunderts.

Im 19. Jahrhundert versuchten spanische Komponisten eine nationaltypische Musik zu schaffen. Sie bezogen ihre Anregungen aus der Volksmusik. Die ursprünglich improvisierten Tänze fanden durch Bearbeitungen wie (u.a.) von Isaac Albèniz, Enrique Granados oder Francisco Tarrega Eingang in die klassische Musik, die nichts von der rhythmischen Kraft und dem ursprünglichen Zauber des Flamenco verloren haben.

Der Eintritt kostet 9,00 EUR.

Rübengeisterumzug am Dienstag, 2. Oktober

Neben der Fasnet pflegt die Narrenzunft Moorochs in Bad Buchau seit vielen Jahren auch den oberschwäbischen Brauch des Rübengeisterns. Der beliebte Rübengeisterumzug startet immer am Vorabend des Tags der Deutschen Einheit, also heuer am Dienstag, 2. Oktober, um 19:30 Uhr am Narrenbrunnen. Am Freitag 28. September und am Montag, den 1. Oktober jeweils von 15 bis 18 Uhr, öffnet die Rüben-Schnitzwerkstatt.

Die Rüben, bei denen es immer schwieriger wird noch einen Anbaubetrieb zu finden, von dem importiert werden kann, werden gegen einen kleinen Unkostenbeitrag von 50 Cent pro Rübe abgegeben. Landwirt Gerhard Zell stellt für die Schnitznachmittage wieder sein Anwesen an der Fußgängerampel Weiherstraße/ Am Bahndamm beim Bischof-Sproll-Haus zur Verfügung.

Dann können daraus unter Anleitung vor Ort gespenstische oder auch lustige Rübengeister entstehen. „Heimkünstler“ können zu den Schnitzzeiten hier auch bereits ausgehöhlte Rüben abholen.

Die Kunstwerke werden dann am Dienstagabend, wenn es richtig dunkel ist, beim Rübengeisterumzug präsentiert. Start ist nach Einbruch der Dunkelheit um 19:30 Uhr am Narrenbrunnen auf dem Le-Lion-d'Angers-Platz beim Haus der Vereine. Angeführt vom Fanfarenzug Unlingen werden die leuchtenden Rübengeister dann wieder vorbei an Stiftskirche und Schloss auf den Marktplatz einziehen. Die Nachtwächter führen den Umzug an und moderieren diesen auf dem Marktplatz. Dann führt der Umzug über die Bachgasse und die Piazza des Kurzentrums, ein Stück durch den Kurpark und dann wieder über die Badgasse erneut auf den Marktplatz.

Hier treffen sich anschließend alle Rübengeisterträger um den Marktplatzbrunnen und werden durch Zunftmeister Uwe Vogelgesang begrüßt.

Neben Fackelträgern wird der abendliche Lichterzug begleitet vom Fanfarenzug Unlingen.

Um dem Umzug ein entsprechendes Bild zu verleihen, wird es auch in diesem Jahr wieder zwei Gruppen geben. Die erste Gruppe ist ausschließlich Rübengeisterträgern vorbehalten, d.h. Schulkinder ohne Begleitung oder Gruppen mit Rübengeistern. Im Anschluss daran läuft die zweite Gruppe, welche aus Kindern mit Begleitung und Familien besteht. Die Moorochsenzunft bittet darum, diese Regelung zu beachten.

Mit dem auch in Deutschland beliebten „Halloween“ hat dieser Brauch nichts zu tun. Deshalb gehört zum Rübengeistern auch keine „Halloween-Verkleidung“ und keine Kürbisse.

Die Moorochsen bedanken sich bei den Rübengeistern mit einer kleinen Überraschung. Auch die Zuschauer müssen nicht hungrig und durstig heimgehen.

Zum Umzug sind selbstverständlich auch alle Kinder der Federseegemeinden und alle Kur- und Feriengäste herzlich eingeladen. Natürlich freuen sich die Umzugsteilnehmer über recht viele Zuschauer.

Im Anschluss daran findet im Zunftheim der Moorochsen eine gemütliche Hockete statt.

Kulinarische Stadtführung mit Jörg Schmid

Am Samstag, 13 Oktober, um 18 Uhr findet in Bad Buchau eine „Kulinarische Stadtführung“ statt. Warum nicht mal mit einer netten Gruppe neue Lokale entdecken?

Die kulinarische Führung soll Stadtgeschichte auch auf der Zunge zergehen lassen, so wird also nicht „trockene“ Geschichte, sondern vor allem auch abwechslungsreiche Genüsse geboten.

Die Anmeldung zur Führung mit Jörg Schmid ist bis Donnerstag, 11. Oktober, um 12 Uhr in der Tourist-Information auf dem Marktplatz möglich. Mindestens 10 Teilnehmer sollen es insgesamt sein. Die Führung samt Aperitif und 3 Gängen kostet 30,00 EUR.

Weitere Infos und Anmeldung bei der Tourist-Info Bad Buchau, Marktplatz 6, 88422 Bad Buchau, Tel 07582 93360, info@bad-buchau.de.

Weiterer Termin: Samstag, 29. Dezember.

Klassik bis Rockmusik mit Streichinstrumenten?

Das Ponticelli Ensemble aus Aulendorf präsentiert am Sonntag, 14. Oktober, um 17 Uhr im Goldenen Saal des Schlosses Bad Buchau "Alte Seiten mit neuen Saiten".

Mit Violine, Viola, Cello, Kontrabass, Piano und Percussion interpretiert das Ponticelli Ensemble maßgeschneiderte Musik aus verschiedensten Epochen und Stilrichtungen: Neu interpretierte Werke der Barockzeit und der Romantik, impulsive Tangos und Melodien aus der Rock- und Popmusik versprechen einen kurzweiligen Abend. Damit trifft das Ensemble wohl jeden Musikgeschmack. Eine Besonderheit im diesjährigen Programm des Ensembles ist die erstmalige Konzertaufführung innerhalb Deutschland aus dem Album “The Architect” des amerikanischen Komponisten Kerry Muzzey.

www.ponticelli-ensemble.de, www.bad-buchau.de

Karten sind erhältlich bei der Tourist-Information Bad Buchau, Marktplatz 6, Tel. 07582 93360 oder an der Abendkasse.

Der Eintritt beträgt 10,00 EUR, mit Gästekarte 9,00 EUR.

NATUR

NABU Federsee

NABU-Tipp: Seltene Bartmeisen beobachten

Bartmeise Männchen (Bild: Jost Einstein)

Jetzt kann man bei einem Spaziergang auf dem Federseesteg einen der hübschesten Schilfbewohner beobachten: Die Bartmeise. Geschickt klettert sie durch das Gewirr der Stängel, zerpflückt die Samenstände der Halme in der Grätsche. Die Männchen wirken mit ihrem grauen Kopf und den Flügelbinden aus Weiß, Schwarz und Hellbraun exotisch. Kennzeichen ist ein schwarzer "Bart" aus verlängerten Federn. Die Weibchen sind schlicht beige gefärbt. Charakteristisch ist bei beiden der lange Schwanz.

Dass am Federsee Bartmeisen leben, ist etwas ganz Besonderes: Erst in den 70er Jahren sind sie hier eingewandert – inzwischen bilden sie am Federsee den stärksten Bestand in Süddeutschland! Ihr Hauptverbreitungsgebiet liegt in den Gras- und Bambusdickichten Zentralasiens und Chinas. Ihr Vorkommen hängt davon ab, ob sie ausgedehnte Schilfbestände finden – diese Voraussetzungen sind in Mitteleuropa nur an wenigen Stellen gegeben.

Bartmeisen sind sehr gesellig, sie übernachten häufig an gemeinsamen Schlafplätzen im Schilf. Ob die zwitschernde Gesellschaft bei uns komplett überwintert, oder ob einige wegziehen, kann niemand vorhersagen: Die Zahl der Abwanderer schwankt von Jahr zu Jahr und hängt auch davon ab, ob das Schilf durch schweren nassen Schnee niedergedrückt wird.

Bartmeisen könnten im Winter nicht bei uns bleiben, würden sie nicht ihre Ernährung völlig umstellen. Im Sommer fressen sie Insekten und andere Kleintiere, im Winter Schilfsamen. Wer die außergewöhnlichen Kletterer beobachten möchte, sollte sich vor allem in den Morgen- und Vormittagsstunden auf den Weg machen. Der beste Beobachtungspunkt liegt zwischen Aussichtsturm und Bootshütten.

Von September bis März ist die Ausstellung im NABU-Zentrum jeweils Do von 13 – 17 Uhr geöffnet. Jeden Donnerstagnachmittag berichten Ihnen die NABU-Mitarbeiter-/innen bei den Führungen zum Federsee interessante Details über die Tiere und Pflanzen des Federseemoores!

i: Beobachtungstipps für Ihren Herbstspaziergang finden Sie unter www.nabu-federsee.de. Dort können Sie auch monatliche kostenlose Beobachtungstipps abonnieren, die bequem per E-Mail auf Ihren PC kommen.

KULTUR

Federseemuseum

Veranstaltungen im Federseemuseum

- Sonntag, 23. September, 12 - 17 Uhr Thementag Mobilität: Die ersten Wagen rollten auch am Federsee. Denn die dort gefundenen Radteile stammen aus der Zeit um 3.000 v. Chr. und zählen somit zu den ältesten Scheibenrädern der Welt. Zusammen mit bronzezeitlichen Achsen und Rädern und den zahlreichen, das Moor überwindenden Wegen und Straßen können am Federsee viertausend Jahre Verkehrsgeschichte detailliert rekonstruiert werden.
- Sonntag, 30. September, 13:30 - 16:30 Uhr ArchäoWerkstatt Textil: „Haute Couture der Steinzeit“. Sie haben im feuchten Milieu die Jahrtausende überdauert: Feine Stoff- und Gewebepartikel aus Lein wie auch Fragmente von Mänteln, Schuhen und Hüten aus Bast sind einzigartige Fundobjekte aus den steinzeitlichen Moorsiedlungen Oberschwabens. Wie wurden sie gefertigt? Wir probieren es aus.
- Tag der deutschen Einheit Mi, 3. Oktober, 10 - 18 Uhr Eiszeittag: Ein faszinierender Lebensraum wartet auf Ihren Besuch! Archäologe und Eiszeit-Experte Rudolf Walter begleitet Sie in die Welt der Rentierjäger vor 15 ´000 Jahren.
- Sonntag, 7. Oktober, 12 - 17 Uhr Familientag: Mit Kinder- und Familienführung sowie Aktivstationen für die ganze Familie.
- Sonntag, 14. Oktober, 13:30 - 16:30 Uhr ArchäoWerkstatt - Jagd und Fischfang: Von den ältesten Fernwaffen über die heimtückische Fallenjagd bis hin zum Fischfang nehmen wir verschiedenste Jagd- und Fangmethoden ins Visier.
- Sonntag, 21. Oktober, ab 14 Uhr (Ent)Führungen in die Steinzeit: Eine Entdeckungstour zu den Rentierjägern und Pfahlbauern am Federsee.
- Sonntag, 28. Oktober, 12 - 17 Uhr Thementag Mensch und Tier: Stellte die Jagd auf Wild zunächst noch einen wesentlichen Teil der Ernährung dar, so war die Versorgung mit fleischlicher Kost spätestens seit der Bronzezeit durch eine intensive Rinderzucht gesichert. Erstmals spielte jetzt auch die Milch- und Käseproduktion eine beachtliche Rolle. Und mit dem gezähmten Pferd hatte man ein prestigeträchtiges Haustier vorzuweisen.

Weitere Infos: Federseemuseum Bad Buchau, Zweigmuseum des Archäologischen Landesmuseums Baden-Württemberg, tägl. von 10 bis 18 Uhr geöffnet, Tel. 07582/8350, www.federseemuseum.de

KURSEELSORGE

Sprechzeiten: Pfarrerin Kleih (ev.):
Mittwoch 16 - 18 Uhr (Schlossklinik), Donnerstag 16 - 18 Uhr (Federseeklinik) und nach Vereinbarung. Tel. 07582 800 1474.

Schmetterlingslandung

Es gibt Momente, die sind ganz und gar überraschend, unwiederholbar, bezaubernd schön und so vollkommen, dass sie in meinen Augen einen himmlischen Glanz tragen. Von einem solchen Moment will ich erzählen:
Beim Radwandern in den Bergen kamen wir durch einen stillen, lichten Wald mit vielen sonnigen Plätzchen. Dort wimmelte es über und über von Schmetterlingen. Ich interessiere mich seit einiger Zeit näher für Schmetterlinge und hielt daher immer wieder an, sie zu beobachten. Mir noch unbekannte Arten versuche ich mit der Kamera zu erhaschen. Zuhause kann ich dann in Ruhe nachschlagen und sie bestimmen. So war ich wieder einige Zeit mit einem tanzenden Schmetterlingspaar beschäftigt gewesen. Als ich zu meinem Fahrrad zurückkam, saß auf dem Sattel ein orangefarbener Falter und sonnte sich dort. Ich war entzückt. Er huschte auch nicht davon, als ich mich näherte. Ich konnte ihn ausgiebig von allen Seiten betrachten und fotografieren. Erst nach geraumer Zeit flog er von dannen. Solch einen Moment kann man nicht machen. Hätte ich mir diese Szene zuvor ausgemalt und sie erzeugen wollen, hätte ich also mein Fahrrad in eine Waldlichtung gestellt und auf die Landung eines Schmetterlings auf meinem Sattel gewartet … vergiss es. Es war einfach ein geschenkter Moment, ganz wunderbar. Aber es war kein Moment, der „weg“ ist sobald er vorbei ist, sondern einer, der mit Freude erfüllt und noch lange nachwirkt. Er war das i-Tüpfelchen des Sommertags, das Sahne-Häubchen des Urlaubs, das kleine kostbare Extra obendrauf.
Im Nachgang zuhause überprüfte ich die Gattung meines Falters. Ein Kaisermantel war‘s. Da war mir also für einen Sommerhauch lang ein Kaisermantel geschenkt. Wie schön. In gewissem Sinne wird er mich noch ein Weilchen ummanteln. Ein Zitat von Thoreau (Philosoph, Schriftsteller und Naturschützer im 19. Jahrhundert) liegt ganz nahe an dem Erlebten: „Glück ist wie ein Schmetterling. Je mehr du es jagst, desto mehr wird es sich entziehen. Aber wenn du deine Aufmerksamkeit auf andere Dinge richtest, wird es kommen und sich sanft auf deine Schulter setzen.“ Bei Jesus lautet diese Weisheit: „Trachtet zuerst nach Gottes Reich, alles Übrige fällt euch dann zu.“ Nicht der direkte Zugriff nach begehrenswerten Gütern bringt uns Erfüllung. Sie kommt eher durch die Hintertüre, unversehens, wenn du dich mit deinem Herzen gerade ganz woanders engagierst.
Im Nachgang übrigens sah ich erst, dass „mein“ Kaisermantel ein recht zerzaustes und angefranztes Exemplar war, mit wohl geringer Restlaufzeit. Das tat aber seiner Begabung, Licht zu tanken und Freude zu bereiten, nicht den geringsten Abbruch. Das nehme ich mir gerne zum Gleichnis.
Wer weiß, ob nicht um die Ecke auch auf Sie ein solcher Moment wartet…
Gute Zeit hier in Bad Buchau, Ihre Pfarrerin Kleih

VERANSTALTUNGSKALENDER

Veranstaltungskalender September-Oktober

Mittwoch, 19. September
7:00 Uhr, Tagesausfahrt: Seniorenfahrt „Wo Milch und Honig fließen“ mit dem Busunternehmen Diesch. Reisepreis: 59,- € inkl. Führungen und Verkostungen und deftige Kässpätzle-Partie beim Käsewirt. Gültiger Personalausweis erforderlich. Rückkunft: ca. 19:00 Uhr. Reservierung bei der Diesch GmbH, Tel. 07582 93160 oder über die Tourist-Information, Tel. 07582 9336-0.
19:00 Uhr, Gottesdienst in der Hauskapelle der Federseeklinik (bitte Aushang beachten).

Donnerstag, 20. September
15:30 Uhr, Führung zum Federsee mit einem Mitarbeiter des NABU-Naturschutzzentrums. Treffpunkt: Naturschutzzentrum. Kostenbeitrag 5,- € mit Gästekarte Ermäßigung.
19:30 Uhr, Hobby-Treff – Kreativ-Workshop im Haus des Gastes: z. B. Filzen, Töpfern, u.v.m. Unter der fachkundigen Anleitung des Bastel-Teams entstehen dekorative Mitbringsel für Zuhause. Teilnahme mit Gästekarte kostenlos. Lediglich verwendete Materialien sind zu bezahlen.

Freitag, 21. September
19:00 Uhr, Stadtrundgang mit Jörg Schmid. Treffpunkt Tourist-Information. Teilnahme 3,- €, mit Gästekarte 1,- €.

Samstag, 22. September
10:00 – 18:00 Uhr, Burgbelebung auf der Bachritterburg Kanzach: Comthurey Alpinum – Hospitaliter im 12. Jahrhundert. Es gelten die regulären Eintrittspreise.
13:30 Uhr, geführte Radtour durch die Riedlandschaft zur „schönsten Dorfkirche der Welt“ in Steinhausen. Mit Einkehrpause, Strecke ca. 22 km, Rückkehr ca. 17:15 Uhr. Treffpunkt: Tourist-Information, Marktplatz 6.

Sonntag, 23. September
10:00 – 18:00 Uhr, Burgbelebung auf der Bachritterburg Kanzach: Comthurey Alpinum – Hospitaliter im 12. Jahrhundert. Es gelten die regulären Eintrittspreise.
11:00 – 16:30 Uhr, Tag der offenen Tür der Schlossklinik Bad Buchau. Buntes Programm mit informativen Vorträgen, stündliche Hausführungen, Informationsstände, Kinderprogramm und vieles mehr.

10:30 Uhr, Kurkonzert mit der Stadtkapelle Bad Buchau im Kurzentrum. Der Eintritt ist frei.
12:00 – 17:00 Uhr, Thementag Mobilität im Federseemuseum. Es gelten die regulären Eintrittspreise.
14:00 – 16:00 Uhr, Gedenkraum zur jüdischen Geschichte geöffnet. Der Eingang befindet sich neben dem Haus des Gastes.
17:00 Uhr, Gitarrenkonzert mit Roger Adao Tristo, ev. Kirche Bad Buchau, Karlstr. 13.

Montag, 24. September
19:30 Uhr, Tanz mit den „Amorados" im Kurzentrum. Eintritt 5,- €, inkl. 1,- € Getränkegutschein.

Dienstag, 25. September
19:30 Uhr, Hobby-Treff – Kreativ-Workshop im Haus des Gastes: z. B. Filzen, Töpfern, u.v.m. Unter der fachkundigen Anleitung des Bastel-Teams entstehen dekorative Mitbringsel für Zuhause. Teilnahme mit Gästekarte kostenlos. Lediglich verwendete Materialien sind zu bezahlen.

Mittwoch, 26. September
19:00 Uhr, Gottesdienst in der Hauskapelle der Federseeklinik (bitte Aushang beachten).

Donnerstag, 27. September
15:30 Uhr, Führung zum Federsee mit einem Mitarbeiter des NABU-Naturschutzzentrums. Treffpunkt: Naturschutzzentrum. Kostenbeitrag 5,- € mit Gästekarte Ermäßigung.
19:30 Uhr, Hobby-Treff – Kreativ-Workshop im Haus des Gastes: z. B. Filzen, Töpfern, u.v.m. Unter der fachkundigen Anleitung des Bastel-Teams entstehen dekorative Mitbringsel für Zuhause. Teilnahme mit Gästekarte kostenlos. Lediglich verwendete Materialien sind zu bezahlen.

Samstag, 29. September
13:30 Uhr, geführte Wanderung über den Jägerstein nach Dürnau. Mit Einkehrpause, Strecke ca. 11,5 km, Rückkehr ca. 17:15 Uhr. Treffpunkt: Tourist-Information, Marktplatz 6.
15:00 Uhr, Kostümführung „Fürstäbtissin Maximiliana". Bei dieser Führung begleitet Sie Maximiliana (alias Charlotte Mayenberger) durch die Stiftsgebäude und berichtet über das Leben im Freiweltlichen Damenstift Buchau. Teilnahme 4,- €, mit Gästekarte 2,- €, Treffpunkt am Portal der Schlossklinik.

Sonntag, 30. September
10:30 Uhr, Kurkonzert mit der Musikkapelle Dürnau im Kurzentrum. Der Eintritt ist frei.
13:30 – 16:30 Uhr, ArchäoWerkstatt Textil im Federseemuseum. Feine Stoff- und Gewebepartikel aus Lein wie auch Fragmente von Mäntel, Schuhen und Hüten aus Bast sind einzigartige Fundobjekte aus den steinzeitlichen Moorsiedlungen Oberschwabens. Es gelten die regulären Eintrittspreise.
13:30 – 16:30 Uhr, Familiensonntag auf der Bachritterburg Kanzach: Färben wie im Mittelalter. Es gelten die regulären Eintrittspreise.
14:00 – 16:00 Uhr, Gedenkraum zur jüdischen Geschichte geöffnet. Der Eingang befindet sich neben dem Haus des Gastes.

Montag, 1. Oktober
16:00 Uhr, Führung „Jüdisches Leben in Buchau" mit Charlotte Mayenberger. Treffpunkt Tourist-Information. Teilnahme 4,- €, mit Gästekarte 2,- €.
19:30 Uhr, Tanz mit „Reinhold" im Kurzentrum. Eintritt 5,- €, inkl. 1,- € Getränkegutschein.

Dienstag, 2. Oktober
12:00 Uhr, Tagesausfahrt: Disneys „Der Glöckner von Notre Dame" in Verbindung mit Adler Moden mit dem Busunternehmen Diesch. Reisepreis: ab 104,- € inkl. Sekt-Empfang, Mittagessen und Eintritt ins Musical. Rückkunft: ca. 23:00 Uhr. Reservierung bei der Diesch GmbH, Tel. 07582 93160 oder über die Tourist-Information, Tel. 07582 9336-0.
19:30 Uhr, Kino im Kurzentrum, Film: „3 Tage Quiberon", Eintritt: 6,- €.
19.30 Uhr, Rübengeisterumzug der Narrenzunft Moorochs Bad Buchau e.V., Klein und Groß ziehen mit den leuchtenden Rübengeistern durch die Straßen Bad Buchaus. Treffpunkt ist am Narrenbrunnen.

Mittwoch, 3. Oktober
10:00 – 18:00 Uhr, Eiszeittag im Federseemuseum: Archäologe und Eiszeit-Experte Rudolf Walter begleitet Sie in die Welt der Rentierjäger vor 15.000 Jahren. Es gelten die regulären Eintrittspreise.
10:00 – 18:00 Uhr, Burgbelebung auf der Bachritterburg Kanzach: Reisecen e.V. und Freunde, Bauarbeiten wie im Mittelalter. Es gelten die regulären Eintrittspreise.
14:00 – 16:00 Uhr, Gedenkraum zur jüdischen Geschichte geöffnet. Der Eingang befindet sich neben dem Haus des Gastes.
19:00 Uhr, Gottesdienst in der Hauskapelle der Federseeklinik (bitte Aushang beachten).

Donnerstag, 4. Oktober
10:00 – 18:00 Uhr, Burgbelebung auf der Bachritterburg Kanzach: Reisecen e.V. und Freunde, Bauarbeiten wie im Mittelalter. Es gelten die regulären Eintrittspreise.
15:30 Uhr, Themenführung zum Federsee: „Goldener Herbst", mit einem Mitarbeiter des NABU-Naturschutzzentrums. Treffpunkt: Naturschutzzentrum. Kostenbeitrag 5,- €, mit Gästekarte Ermäßigung.
16:00 Uhr, Gästebegrüßung im Haus des Gastes. In gemütlicher Runde bei Most und Brezeln präsentieren Ihnen die Mitarbeiter der Tourist-Information einen Film über Bad Buchau und geben wichtige Tipps und Hinweise für Ihren Kur- oder Urlaubsaufenthalt. Teilnahme mit Gästekarte kostenlos.
19:30 Uhr, Hobby-Treff – Kreativ-Workshop im Haus des Gastes: z. B. Filzen, Töpfern, u.v.m. Unter der fachkundigen Anleitung des Bastel-Teams entstehen dekorative Mitbringsel für Zuhause. Teilnahme mit Gästekarte kostenlos. Lediglich verwendete Materialien sind zu bezahlen.

Freitag, 5. Oktober
10:00 – 18:00 Uhr, Burgbelebung auf der Bachritterburg Kanzach: Reisecen e.V. und Freunde, Bauarbeiten wie im Mittelalter. Es gelten die regulären Eintrittspreise.
16:00 Uhr, Stadtrundgang mit Charlotte Mayenberger. Treffpunkt Tourist-Information. Teilnahme 3,- €, mit Gästekarte 1,- €.

Samstag, 6. Oktober
8:00 Uhr, Tagesausfahrt: Ludwigsburg, weltgrößte Kürbisschau und Blühendes Barock mit dem Busunternehmen Diesch. Reisepreis: 59,- € inkl. Eintritt ins „Blühende Barock". Rückkunft: ca. 18:30 Uhr. Reservierung bei der Diesch GmbH, Tel. 07582 93160 oder über die Tourist-Information, Tel. 07582 9336-0.
10:00 – 18:00 Uhr, Burgbelebung auf der Bachritterburg Kanzach: Reisecen e.V. und Freunde, Bauarbeiten wie im Mittelalter. Es gelten die regulären Eintrittspreise.
13:30 Uhr, Geführte Wanderung zur Bachritterburg nach Kanzach. Mit Einkehrpause, Strecke ca. 9,5 km, Rückkehr ca. 17:15 Uhr. Treffpunkt: Tourist-Information, Marktplatz 6.

Sonntag, 7. Oktober
9:00 Uhr, Birdwatch Day: Vogelbeobachtung am Federsee mit einem Mitarbeiter des NABU-Naturschutzzentrums. Treffpunkt: Naturschutzzentrum. Kostenbeitrag 5,- €, mit Gästekarte Ermäßigung.
10:00 – 18:00 Uhr, Burgbelebung auf der Bachritterburg Kanzach: Reisecen e.V. und Freunde, Bauarbeiten wie im Mittelalter. Es gelten die regulären Eintrittspreise.
10:30 Uhr, Kurkonzert mit der Musikkapelle Oggelshausen, im Kurzentrum. Der Eintritt ist frei.
12:00 – 17:00 Uhr, Familientag mit Kinder- und Familienführung sowie Aktivstationen für die ganze Familie, im Federseemuseum. Es gelten die regulären Eintrittspreise.
14:00 – 16:00 Uhr, Gedenkraum zur jüdischen Geschichte geöffnet. Der Eingang befindet sich neben dem Haus des Gastes.

Montag, 8. Oktober
19:30 Uhr, Tanz mit „D`Lauser" im Kurzentrum. Eintritt 5,- €, inkl. 1,- € Getränkegutschein.

Dienstag, 9. Oktober
19:30 Uhr, Hobby-Treff – Kreativ-Workshop im Haus des Gastes: z. B. Filzen, Töpfern, u.v.m. Unter der fachkundigen Anleitung des Bastel-Teams entstehen dekorative Mitbringsel für Zuhause. Teilnahme mit Gästekarte kostenlos. Lediglich verwendete Materialien sind zu bezahlen.

Mittwoch. 10. Oktober
7:30 Uhr, Tagesausfahrt: Seniorenfahrt „Senioren-Schiff auf dem Rhein" mit dem Busunternehmen Diesch. Reisepreis: 61,- € inkl. Mittagessen, Kaffeepause und Rheinschifffahrt. Rückkunft: ca. 20:00 Uhr. Reservierung bei der Diesch GmbH, Tel. 07582 93160 oder über die Tourist-Information, Tel. 07582 9336-0.
19:00 Uhr, Singen mit Klara – heiteres Volksliedersingen für jedermann am Kiosk der Federseeklinik. Eintritt frei.
19:00 Uhr, Gottesdienst in der Hauskapelle der Federseeklinik (bitte Aushang beachten).

Donnerstag, 11. Oktober
15:30 Uhr, Führung zum Federsee mit einem Mitarbeiter des NABU-Naturschutzzentrums. Treffpunkt: Naturschutzzentrum. Kostenbeitrag 5,- € mit Gästekarte Ermäßigung.
19:30 Uhr, Hobby-Treff – Kreativ-Workshop im Haus des Gastes: z. B. Filzen, Töpfern, u.v.m. Unter der fachkundigen Anleitung des Bastel-Teams entstehen dekorative Mitbringsel für Zuhause. Teilnahme mit Gästekarte kostenlos. Lediglich verwendete Materialien sind zu bezahlen.

Freitag, 12. Oktober
16:00 Uhr, „Geschichte von Stadt und Stift – Bad Buchau kennenlernen", in einem spannenden Bildvortrag wird die Entwicklung der Stadt Bad Buchau von der Eiszeit bis zur heutigen modernen Badestadt vorgestellt. Dauer ca. 45 Min. Treffpunkt Rezeption der Schlossklinik. Referent: Alfred Angele, Teilnahme 2,- € , mit Gästekarte 1,- €.
19:30 Uhr „Gestorben wird immer", Lichtbildervortrag von Paul Sägmüller, Bachritterburg, Eintritt 5 €.

Samstag, 13. Oktober
10:00 – 18:00 Uhr, Burgbelebung auf der Bachritterburg Kanzach: De Gueules et d'Argent, das 13. Jahrhundert in Frankreich. Es gelten die regulären Eintrittspreise.
13:30 Uhr, geführte Wanderung zu den Moorablagerungen, Rückweg übers Plankental mit Adelindis-Kapelle und Aussichtsturm in Kappel. Mit Einkehrpause, Strecke ca. 9 km, Rückkehr ca. 17:15 Uhr. Treffpunkt: Tourist-Information, Marktplatz 6.
18:00 Uhr, kulinarische Stadtführung – Bad Buchau erleben und genießen. Anmeldung in der Tourist-Information, Tel. 07582 9336-0 erforderlich. Der Kostenbeitrag ist 30,- € pro Person. Treffpunkt: Haus des Gastes.

Sonntag, 14. Oktober
10:00 – 18:00 Uhr, Burgbelebung auf der Bachritterburg Kanzach: De Gueules et d'Argent, das 13. Jahrhundert in Frankreich. Es gelten die regulären Eintrittspreise.
10:30 Uhr, Kurkonzert mit der Musikkapelle Betzenweiler im Kurzentrum. Der Eintritt ist frei.
13:30 – 16:30 Uhr, ArchäoWerkstatt – Jagd und Fischfang im Federseemuseum. Es gelten die regulären Eintrittspreise.
14:00 – 16:00 Uhr, Gedenkraum zur jüdischen Geschichte geöffnet. Der Eingang befindet sich neben dem Haus des Gastes.
17:00 Uhr, Schlosskonzert mit dem Ponticelli Ensemble im Goldenen Saal des Schlosses Bad Buchau. Karten gibt es im VVK in der Tourist-Information Bad Buchau, Tel. 07582 9336-0 oder an der Abendkasse.

Montag, 15. Oktober
19:30 Uhr, Tanz mit den „Original Boleros" im Kurzentrum. Eintritt 5,- €, inkl. 1,- € Getränkegutschein.

Dienstag, 16. Oktober
8:00 Uhr, Kirchweihmarkt – großer Krämermarkt mit Textilien, Haushaltswaren und regionalen Produkten auf dem Marktplatz.
19:30 Uhr, Hobby-Treff – Kreativ-Workshop im Haus des Gastes: z. B. Filzen, Töpfern, u.v.m. Unter der fachkundigen Anleitung des Bastel-Teams entstehen dekorative Mitbringsel für Zuhause. Teilnahme mit Gästekarte kostenlos. Lediglich verwendete Materialien sind zu bezahlen.
19:30 Uhr, Kino im Kurzentrum, Film: „Wunder", Eintritt: 6,- €.

Mittwoch, 17. Oktober
19:00 Uhr, Gottesdienst in der Hauskapelle der Federseeklinik (bitte Aushang beachten).

Angelika Weiss
Heimfrisör
Haarpflege - Schnitt - Farbe
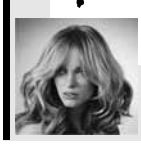

Bad Buchau Tel.: 07582-1515
Handy: 01715479488
Bitte telefonische Terminvereinbarung

Krankengymnastik · Massage · Lymphdrainage · Manuelle Th. · u.v.m.
NEURALTHERAPIE
Physiotherapie - med. Fußpflege
Udo Ehlhardt
Heilpraktiker
Schussenrieder Str. 28 · Bad Buchau · ☎ 07582/2409
Öffnungszeiten: Mo. - Fr. 8.30 - 11.30 Uhr · 13.30 - 18.30 Uhr
Hausbesuche im gesamten Federseeraum
Behandlungen auf Voranmeldung für Einheimische und Kurgäste.
Termine frei!
CHIROPRAKTIK • OSTEOPATHISCHE TECHNIKEN

Donnerstag, 18. Oktober
15:30 Uhr, Führung zum Federsee mit einem Mitarbeiter des NABU-Naturschutzzentrums. Treffpunkt: Naturschutzzentrum. Kostenbeitrag 5,- € mit Gästekarte Ermäßigung.
19:30 Uhr, Hobby-Treff – Kreativ-Workshop im Haus des Gastes: z. B. Filzen, Töpfern, u.v.m. Unter der fachkundigen Anleitung des Bastel-Teams entstehen dekorative Mitbringsel für Zuhause. Teilnahme mit Gästekarte kostenlos. Lediglich verwendete Materialien sind zu bezahlen.

Freitag, 19. Oktober
16:00 Uhr, Stadtrundgang mit Jörg Schmid. Treffpunkt Tourist-Information. Teilnahme 3,- €, mit Gästekarte 1,- €.
19:30 Uhr, Kurkonzert mit der Stadtkapelle Bad Buchau im Kurzentrum. Der Eintritt ist frei.

Samstag, 20. Oktober
8:00 Uhr, Tagesausfahrt: Chrysanthema Lahr“ mit dem Busunternehmen Diesch. Reisepreis: 59,- € inkl. geführtem Stadtrundgang. Rückkunft: ca. 19:30 Uhr. Reservierung bei der Diesch GmbH, Tel. 07582 93160 oder über die Tourist-Information, Tel. 07582 9336-0.
10:00 – 18:00 Uhr, Burgbelebung auf der Bachritterburg Kanzach: Küchenmeisterey anno 2018. Es gelten die regulären Eintrittspreise.
13:30 Uhr, Geführte Wanderung durch die Riedlandschaft nach Tiefenbach. Mit Einkehrpause, Strecke ca. 11 km, Rückkehr ca. 17:15 Uhr. Treffpunkt: Tourist-Information, Marktplatz 6.
19:00 Uhr, Schwäbischer Abend – Gesang und Kabarett mit den „2 Bodenständige“, im Bischof-Sproll-Haus. Kartenvorverkauf bei Schreibwaren Lutz, Bad Buchau.

Sonntag, 21. Oktober
10:00 – 18:00 Uhr, Burgbelebung auf der Bachritterburg Kanzach: Küchenmeisterey anno 2018. Es gelten die regulären Eintrittspreise.
14:00 – 16:00 Uhr, Gedenkraum zur jüdischen Geschichte geöffnet. Der Eingang befindet sich neben dem Haus des Gastes.
Ab 14:00 Uhr, (Ent)Führungen in die Steinzeit, Entdeckungstour zu den Rentierjägern und Pfahlbauern am Federsee. Im Federseemuseum, es gelten die regulären Eintrittspreise.
17:00 Uhr, Konzert des Städteorchesters Riedlingen – Bad Saulgau – Bad Buchau im Kurzentrum. Kartenvorverkauf in der Tourist-Information Bad Buchau, Marktplatz 6, Tel. 07582 9336-0.

KIRCHLICHE NACHRICHTEN

KATHOLISCHE KIRCHENGEMEINDE

Stiftskirche St. Cornelius und Cyprianus

Öffnungszeiten: Dienstag von 8:30 Uhr - 10:00 Uhr und 14:30 Uhr - 17:30 Uhr
Mittwoch von 8:30 Uhr - 11:30 Uhr und 14:30 Uhr - 17:30 Uhr
Donnerstag von 8:30 Uhr - 11:30 Uhr
Freitag von 8:30 Uhr - 11:30 Uhr und 14:30 Uhr - 17:30 Uhr
Telefon 0 75 82 / 9 12 00,
Fax 0 75 82 / 9 12 01
E-Mail: stiftskirchebuchau@t-online.de
www.stiftskirche-badbuchau.de

Sonntag, den 23. September - Caritassonntag
10:15 Uhr Eucharistiefeier

Sonntag, den 30. September - Erntedank -
10:15 Uhr Eucharistiefeier

Frauenbund verkauft Ährensträuße
Der Kath. Frauenbund verkauft am Sonntag, 30. September vor dem Gottesdienst an der Stiftskirche wieder die beliebten, selbstgemachten Ährensträuße.

Sonntag, den 7. Oktober
10:15 Uhr Eucharistiefeier
Gleichzeitig ist Kindergottesdienst ab dem Kindergartenalter bis zum zweiten Schuljahr im Pfarrhaus. Gemeinsamer Beginn ist in der Stiftskirche.

Sonntag, den 14. Oktober
10:15 Uhr Eucharistiefeier

St. Peter und Paul in Kappel

Telefon 0 75 82 / 9 12 00

Samstag, den 22. September
18:30 Uhr Vorabendmesse zum Caritassonntag

Sonntag, den 23. September - Caritassonntag
Gottesdienste in der Seelsorgeeinheit

Samstag, den 29. September - Erntedank -
18:30 Uhr Familiengottesdienst - mitgestaltet vom Familiengottesdienst-Team

Frauenbund verkauft Ährensträuße
Der Kath. Frauenbund verkauft am Samstag, 29. September vor dem Gottesdienst vor der Kirche wieder die beliebten, selbstgemachten Ährensträuße.

Sonntag, den 30. September
Gottesdienste in der Seelsorgeeinheit

Sonntag, den 7. Oktober
9:00 Uhr Jubiläumsgottesdienst zur 50-jährigen Altarweihe

Sonntag, den 14. Oktober
9:00 Uhr Wort-Gottes-Feier mit Kommunionspendung

Johannes der Täufer in Dürnau

Telefon 0 75 82 / 9 12 00

Sonntag, den 23. September - Erntedankfest -
10:15 Uhr Wort-Gottes-Feier mit Kommunionspendung
- Mitgestaltet von den Kindergartenkindern.
- Anschließend Dennetefest

Sonntag, den 30. September - Caritassonntag -
9:00 Uhr Eucharistiefeier

Sonntag, den 7. Oktober
9:00 Uhr Eucharistiefeier

Sonntag, den 14. Oktober
10:15 Uhr Eucharistiefeier

Mariä Himmelfahrt in Kanzach

Telefon 0 75 82 / 9 12 00

Sonntag, den 23. September - Erntedankfest -
9:00 Uhr Eucharistiefeier
- Mitgestaltet von den Kindergartenkindern

Samstag, den 29. September
- Caritas -
18:30 Uhr Vorabendmesse zum Caritassonntag

Sonntag, den 30. September
Gottesdienste in der Seelsorgeeinheit

Sonntag, den 7. Oktober
10:15 Uhr Eucharistiefeier

Sonntag, den 14. Oktober
9:00 Uhr Eucharistiefeier

Regelmäßige Termine und Treffen

- Kreuzbundgruppe für Frauen - Selbsthilfegruppe für Suchtkranke und deren Angehörige - jeweils am letzten Donnerstag im Monat von 19:30 - 21 Uhr im Bischof-Sproll-Haus, Weiherstraße 43. Kontakt: Frau Barbara Fischer, Tel. 07582 8104.
- Cyprianus-Chor: Chorprobe jeweils dienstags von 19:30 - 21 Uhr im Bischof-Sproll-Haus
- Stiftschor: Chorprobe jeweils freitags von 19:45 - 21:15 Uhr im Bischof-Sproll-Haus
- Mütter beten: jeden Montag von 17:15 - 18:15 Uhr im Pfarrhaus Bad Buchau (Pfarrsaal)
- Hospizgruppe Federsee: Die Hospizgruppe begleitet Schwerstkranke und Sterbende und ihre Angehörigen; zu Hause wie auch im Seniorenheim. Einsatzleitung: Tel. 0152 04538538 und Roswitha Blender, Tel. 07582 631.

Frauengymnastik des kath. Frauenbundes Bad Buchau
Nach der Sommerpause beginnt die Frauengymnastik des Kath. Frauenbundes unter der Leitung der bisherigen Physiotherapeutin der Federseeklinik am Montag, 10. September, um 19:30 Uhr in der Sporthalle der Federseeklinik. Der Kurs umfasst 12 Einheiten. Neue Teilnehmerinnen sind herzlich willkommen.

Neue Mitarbeiterin im Pfarrbüro Monika Raus
Herzlich begrüßen wir unsere neue Mitarbeiterin im Pfarrbüro Bad Buchau, Monika Raus.
Seit Ende August arbeitet sie in einer Anstellung von drei Wochenstunden und ergänzt unser Team nach der Verabschiedung von Marianne Aßfalg.
Wir heißen sie herzlich willkommen und wünschen ihr alles Gute und viel Freude an der Arbeit.
Im Namen des ganzen Teams,
Pfr. Martin Dörflinger

EVANGELISCHE KIRCHENGEMEINDE

Bürozeiten: Do. 9:00 - 12:00 Uhr
Telefon: 0 75 82 / 23 24, Fax 0 75 82 / 92 62 90
E-Mail: Pfarramt.Bad-Buchau@elkw.de

Gottesdienste

Sonntags und feiertags ist Gottesdienst um 10 Uhr in der evangelischen Kirche, Karlstraße 11, in der Regel am ersten Sonntag im Monat als Abendmahlgottesdienst. Wir freuen uns über jeden, der mit uns feiert.

Kindergottesdienst
Während der Schulzeit ist sonntags Kindergottesdienst. Beginn ist gemeinsam mit dem Erwachsenengottesdienst um 10 Uhr in der Kirche.

So., 23.09.2018 –
17. Sonntag n. Trinitatis
10:00 Uhr Predigtgottesdienst (Pfarrer Markus Lutz); Predigttext: Jesaja 49,1-6 („Gottes Knecht als Licht der Völker“)

So., 30.09.2018 –
18. Sonntag n. Trinitatis
10:00 Uhr Predigtgottesdienst (Prädikantin Imke Winter); Predigttext: Jakobus 2,1-13 („Vor Gott sind alle Menschen gleich geachtet – und in der Gemeinde?“)

So., 07.10.2018 – Erntedankfest
10:00 Uhr Familiengottesdienst (Pfarrer Markus Lutz); Predigttext: 1. Mose 1,26-31 („Schau hin – wir feiern Gottes Schöpfung“)

So .,14.10.2018 –
20. Sonntag n. Trinitatis
10:00 Uhr Abendmahlgottesdienst (Pfarrer Markus Lutz); Predigttext: 1. Korinther 7,29-31 („Gelassen leben“)

Veranstaltungen

Mittwoch, 19.09.2018 –
Begegnungsnachmittag
Am Mittwoch, 19.09., um 14:30 Uhr ist Begegnungsnachmittag im evang. Gemeindehaus, Karlstraße 24. Christa und Rüdiger Klan aus Dürnau werden Thailand mit Bildern und Texten vorstellen. Die Rundreise durch dieses asiatische Land führt von Bangkok in den Norden des Landes. Alle Interessenten sind zu diesem Nachmittag herzlich eingeladen.

Donnerstag, 20.09.2018 –
Besuchsdienst
Am Donnerstag, 20.09.2018, um 17:00 Uhr trifft sich der Besuchsdienst im Pfarrhaus.

Sonntag, 23.09.2018 – Gitarrenkonzert
Am Sonntag, 23.09., um 17:00 Uhr ist der Gitarrist Roger Tristao Adao zu Gast in der evangelischen Kirche Bad Buchau. Sein Programm steht unter dem Titel „Canarios – Fantasien und Tänze aus Spanien“. Er wird Musik von Gapar Sanz, Luys Milan, Isaac Albèniz, Enrique Granados und Francisco Tarrega vortragen. Der Eintritt kostet 9,– €.

Regelmäßige Termine

Wöchentliche Veranstaltungen während der Schulzeit (im ev. Gemeindehaus, Karlstraße 24).

montags	14 Uhr, Seniorenturnen
mittwochs	9:30 Uhr, Spielgruppe
	14:30 Uhr, Konfirmanden
donnerstags	20 Uhr, Kirchenchor
freitags	9:30 Uhr, Spielgruppe

Öffentliche Bücherei
(ev. Gemeindehaus, Karlstraße 24):
Die Bücherei ist werktags von
9:30 - 16:30 Uhr geöffnet.

Gemeindehaus zu vermieten
Alle Räume des evangelischen Gemeindehauses, inklusive Beamer, können für Feiern o. Ä. gemietet werden.

Weitere Informationen bei Daniel Zerdak, Tel. 07582 1429.

SERVICESEITE

Öffnungszeiten der öffentlichen Einrichtungen

Rathaus Bad Buchau
Marktplatz 2, 88422 Bad Buchau,
Tel. 07582 8080, Fax 07582 80840
Mo. - Do. 8 - 12 Uhr, Fr. bis 12:30 Uhr,
Mi. 14 - 18:30 Uhr

Tourist-Information
Im "Haus des Gastes", Marktplatz 6,
88422 Bad Buchau, Tel. 07582 93360,
Mo. - Fr. 9 - 17 Uhr bis 30.09.
Sa. 10 - 12:30 Uhr bis 30.09.

Wochenmarkt
dienstags von 8 - 12 Uhr

Adelindis-Therme
Thermenweg 2, 88422 Bad Buchau,
Tel. 07582 8001395, Fax 07582 8001666

Thermalbad
Mo. - Sa. 9 - 22 Uhr,
So. u. Feiertag 9 - 21 Uhr

Saunalandschaft
Mo. - Fr. 13 - 22, Sa. 11 - 22,
So. u. Feiertag 11 - 21 Uhr

Öffentliche Bücherei
im evang. Gemeindehaus, Karlstraße 24,
Öffnungszeiten: Mo. - Fr. 9:30 -
16:30 Uhr (Selbstbedienung)

Ansichtssache
"Einkaufen für einen guten Zweck" in der
Schussenrieder Str. 27
Öffnungszeiten: Di. - Sa. 10 - 12:30 Uhr;
Di., Do. und Fr. 14 - 17:30 Uhr

Angebotene Hilfsdienste

Ambulanter Pflegedienst / Rundumpflege zu Hause
Tel. 07583 946936 oder
0171 8989439

Arbeitsgemeinschaft Hospiz Federsee
Tel. 0152 04538538

Sozialstation Riedlingen
(ambulante Alten- und Krankenpflege)
Tel. 07371 932020

Gesprächskreis & Kontaktstellen pflegender Angehöriger
Tel. 07351 5005-30

Praxis für Psychotherapie und Verkehrspsychologie
Dipl.-Psychologin K. Hoerner-Maier,
Tel. 07582 91019

Nachbarschaftshilfe
Frau Heidi Steiner, Tel. 07582 9343047

Haus Regenta / Essen auf Rädern
Bad Schussenried, Tel. 07583 4050

Pflegeheim"Marienheim" Altenheimat Eichenau GmbH
Tel. 07582 932076-0

Haus mit Herz
Tagesbetreuung für Senioren
Michael Wissussek,
Tel. 07582 9328437

Prostatakrebs Selbsthilfegruppe Bad Buchau-Federsee
Hr. Beck, Tel. 07582 8416

Hebammenpraxis Claudia Haller
Tel. 07582 2578

Hebamme Nicola Rädle
Tel. 07582 926780

Familienpflege von cura familia
Frau Kraft, Kanzach,
Tel. 0151 72680599,
Tel. kostenlos 0800 9791-119

Wichtige Telefonnummern

Rettungsdienst - Notarzt	112
Feuerwehr	112
Polizei	110
Polizei Riedlingen	07371 9380
Bauhof/Wasserversorgung Bad Buchau	07582 91821
nicht eilige Krankentransporte	07351 7777
Taxi am Federsee	07582 9399974
(Kranken-, Stadt-, Fernfahrten, Rollstuhlbeförderung)	0170 8883922
XPRÄSS-Fahrdienst (Stadt- und Fernfahrten bis 8 Personen)	0162 5605778
Krankentransport	07582 9323774

Umweltecke

Aktuelle Abfuhrtermine

Papierabfuhr - blaue Tonne:
Mo., 1. Oktober, Mo., 29. Oktober

Gelber Sack - blaue Tonne:
Di., 2. Oktober, Di., 30. Oktober

Müllabfuhr - schwarze Tonne:
Mi., 19. September, **Do., 4. Oktober**

Altkleidersammlung DRK
Sa., 27. Oktober

Öffnungszeiten Recyclingzentrum:
Di. - Do., 15 - 17 Uhr
Fr., 15 - 18 Uhr
Sa., 10 - 16 Uhr

Apothekennotdienste

Sonntag, 23. September
Schwaben-Apotheke, Bad Saulgau
Tel. 07581 8138

Sonntag, 30. September
Kastanien-Apotheke, Bingen
Tel. 07571 74600

Mittwoch, 3. Oktober (Tag d. Dt. Einheit)
Stadt-Apotheke Hayingen
Tel. 07366 97110

Sonntag, 7. Oktober
Stadt-Apotheke, Bad Buchau
Tel. 07582 91184

Sonntag, 14. Oktober
Kanzach-Apotheke, Dürmentingen
Tel. 07371 129333

Ärzte

Ärzte in Bad Buchau:

Dr. med. Wolfgang Hepp, Arzt für Allgemeinmedizin und Badearzt, Hofgartenstraße 4, Telefon 07582 91155

Rita Hepp, Frauenärztin,
Hofgartenstraße 4, Tel. 07582 1344

Gemeinschaftspraxis Lipke & Diemer
Dr. Werner Lipke, Facharzt für Allgemeinmedizin, Badearzt

Angelika & Wolfgang Lipke,
Fachärzte für Allgemeinmedizin

Dr. David Diemer, Facharzt für Innere Medizin, Am Kurpark 2, Tel. 07582 9326-0

Vivion Koppatsch, Fachärztin für Innere Medizin, hausärztliche Versorgung, Notfallmedizin, Palliativmedizin,
Hofgartenstraße 9, Telefon 07582 721

Christine Schneider, Fachärztin für Allgemeinmedizin, Badeärztin,
Naturheilverfahren, Chirotherapie,
Physikalische Medizin,
Schussenrieder Straße 57,
Telefon 07582 926565

Notruf-Telefon: Tel. 116 117
Mo., Di. und Do. ab 18 Uhr,
Mi. ab 13 Uhr, Fr. ab 16 Uhr

Zahnärzte in Bad Buchau:

Dr. Ivo Müller, Karlstraße 18,
Telefon 07582 8700

Dr. Ralph Neher, Oralchirurgie,
Marktplatz 15, Telefon 07582 93170

I. und P. Welker, Adelindisstraße 1,
Telefon 07582 758

Zahnärztlicher Notdienst:
0180 5911650

Impressum:

Herausgeber: Bürgermeister der Gemeinden Allmannsweiler, Dürnau, Kanzach und der Stadt Bad Buchau.
Druck und Verlag: NUSSBAUM *MEDIEN* Weil der Stadt GmbH & Co.KG,
Merklinger Straße 20, 71263 Weil der Stadt, Telefon 07033 525-0, Fax 07033 2048.
Verantwortlich für den amtlichen Teil, alle sonstigen Verlautbarungen und Mitteilungen: Bürgermeister Diesch, Marktplatz 2, 88422 Bad Buchau oder sein Vertreter im Amt.
Redaktion: Stadt Bad Buchau am Federsee, Marktplatz 2, 88422 Bad Buchau,
E-Mail: federseejournal@bad-buchau.de,
Telefon 07582 808-0, Fax 07582 808-40.
Verantwortlich für „Was sonst noch interessiert“ und den Anzeigenteil:
Klaus Nussbaum, 71263 Weil der Stadt.
E-Mail: wds@nussbaum-medien.de
Es gilt die jeweils aktuelle Anzeigen-Preisliste.
Einzelversand nur gegen Bezahlung der ¼-jährlich zu entrichtenden Abonnementgebühr.
Vertrieb (Abonnement und Zustellung): G.S. Vertriebs GmbH, Josef-Beyerle-Straße 2, 71263 Weil der Stadt, Tel. 07033 6924-0,
E-Mail: info@gsvertrieb.de,
Internet: www.gsvertrieb.de